

彰化縣田中鎮地區災害防救計畫

中華民國 113 年 8 月

目錄

目錄.....	i
圖目錄.....	iv
表目錄.....	v
第一篇 總則	1
第一章 計畫概述	1
第一節 計畫依據.....	1
第二節 計畫目的.....	1
第三節 計畫方針.....	1
第四節 計畫位階.....	1
第五節 計畫擬定及運用原則.....	2
第六節 計畫實施.....	5
第七節 計畫核定與修訂期程.....	6
第二章 環境概述	9
第一節 自然環境.....	9
第二節 人文環境.....	14
第三節 產業發展.....	16
第四節 災害防救體系	16
第三章 地區災害特性	22
第一節 風水災害.....	22
第二節 地震(含土壤液化)災害	28
第三節 坡地災害.....	34
第四節 火災與爆炸災害	35
第五節 毒性化學物質災害	37
第六節 生物病原災害	38
第七節 旱災災害.....	40
第八節 公用氣體與油料管線、輸電線路災害	42
第九節 森林火災災害	44

第十節 寒害災害	45
第十一節 懸浮微粒災害	45
第十二節 重大交通事故災害	46
第二篇 災害防救對策	49
第一章 減災	49
第一節 災害防救資料庫與資訊通訊系統	49
第二節 監測、預報及預警系統之建立	51
第三節 土地減災利用與管理	52
第四節 城鄉發展之防災規劃	53
第五節 設施及建築物之減災與補強	54
第六節 二次災害預防	58
第七節 災害防救教育訓練	61
第八節 防災社區推動	63
第二章 整備	64
第一節 應變機制之建立	64
第二節 災害應變中心之設置規劃	64
第三節 災害防救人員之整備編組	66
第四節 災情查通報系統之建立	66
第五節 災害應變資源整備	68
第六節 避難收容處所與設施之設置管理	70
第七節 避難救災路線規劃及設定	71
第八節 建置危險地區保全清冊	73
第九節 災害防救演習、訓練及宣導	73
第十節 緊急醫療整備	75
第三章 災害應變	76
第一節 災害應變中心之設立與運作	76
第二節 資訊蒐集、災情查通報	81
第三節 災區管理與管制	82

第四節 緊急動員	84
第五節 疏散避難及緊急收容安置	86
第六節 弱勢族群照護	89
第七節 急難救助與緊急醫療	89
第八節 維生應急	91
第九節 搜救、災害搶救、緊急運送及醫療救護	93
第十節 罹難者處置	95
第四章 災害復原	96
第一節 災情勘查與緊急處理	96
第二節 毀損設施復原重建	102
第三節 災後環境復原	104
第五章 執行成效與評估	106
第一節 執行經費	106
第二節 執行成效評估	106
附件一 田中鎮避難收容處所清單	115
附件二 田中鎮醫療院所一覽表	116
附件三 防救災資源統計資料	118
附件四 田中鎮公所災害應變中心作業手冊(另專卷存放)	119
附件五 田中鎮各類災害應變標準作業程序(另專卷存放)	119
附件六 田中鎮各里簡易疏散避難地圖(另專卷存放)	119
附件七 田中鎮災害搶修搶險簡易開口合約(另專卷存放)	116

圖目錄

圖 1-1-1 各級災害防救計畫位階架構圖.....	2
圖 1-1-2 鄉(鎮、市)地區災害防救計畫編修程序流程圖	8
圖 1-2-1 田中鎮行政區域圖.....	10
圖 1-2-2 田中鎮水文分布圖.....	11
圖 1-2-3 田中鎮地質及斷層圖.....	13
圖 1-2-4 田中鎮主要交通分布圖.....	15
圖 1-2-5 災害應變中心組織架構.....	17
圖 1-2-6 田中鎮災害應變中心與災害防救會報組織圖.....	19
圖 1-3-1 田中鎮淹水潛勢圖(新增歷史災害點位).....	27
圖 1-3-2 彰化縣附近斷層分布圖.....	28
圖 1-3-3 需避難人數分布圖.....	30
圖 1-3-4 土壤液化潛勢區分布圖.....	30
圖 1-3-5 建物半倒分布圖.....	30
圖 1-3-6 建物全倒分布圖.....	30
圖 1-3-7 重要公有建築物以「警政體系」資訊顯示.....	31
圖 1-3-8 重要公有建築物以「學校體系」資訊顯示.....	31
圖 1-3-9 模擬變電所損壞機率.....	32
圖 1-3-10 模擬淨水廠損壞機率.....	32
圖 1-3-11 田中鎮土壤液化潛勢區分布圖.....	33
圖 1-3-12 田中鎮坡地災害潛勢圖.....	34
圖 1-3-13 彰化縣民國 90 年~110 年鄉鎮火災統計.....	36
圖 1-3-14 火災發生潛勢與日間人口密度分布.....	36
圖 1-3-15 田中鎮毒災災害潛勢圖.....	38

表目錄

表 1-2-1 田中鎮區域排水一覽表.....	11
表 1-2-2 田中鎮各里人口數.....	14
表 1-2-3 災害應變中心任務職掌.....	17
表 1-2-4 縣府及公所防救災工作分工列表說明.....	19
表 1-2-5 公所級災害應變中心前進指揮所各編組任務分工表.....	20
表 1-3-1 田中鎮歷史淹水災例.....	22
表 1-3-2 易致災點位災害防救對策.....	23
表 1-3-3 各村里風水災害風險等級.....	27
表 1-3-4 TELES 系統模擬田中鎮災損.....	29
表 2-5-1 防救災能力提升情形評分表.....	108

第一篇 總則

第一章 計畫概述

第一節 計畫依據

- 一、災害防救法第 20 條、災害防救法施行細則第 9 條。
- 二、災害防救基本計畫。
- 三、災害防救業務計畫。
- 四、彰化縣地區災害防救計畫。

第二節 計畫目的

為健全本鎮災害防救體制，落實災害防救業務之執行，強化災害預防及減災措施，期在災害發生時之緊急應變，能有效執行災害搶救及善後復原處理，並加強災害教育宣導，以提昇民眾之災變應變能力，減輕災害損失，確保人民、生命、財產之安全及城市永續之發展，以期發揮本鎮整體救災效率。

第三節 計畫方針

- 一、強化平時災害防救資訊之建置與應用，以利本鎮災害防救決策之擬定，並提升執行防救災之效率。
- 二、審慎檢討歷次重大災害之應變措施並藉由累積之重建經驗，建立具實用性、有效性的災害防救機制，以作為爾後執行災害防救之依據。
- 三、周詳規劃實施減災與整備措施，以減少災害發生或防止災害擴大。
- 四、落實執行防救災相關之教育、學習、宣導、訓練與演習等工作，並建立災情蒐集、通報與指揮系統，以提升整體災害防救的應變能力。
- 五、協調整合公部門、公共事業與民間資源、社區及民防之全民災害防救體系，以因應各類重大災害之發生。
- 六、積極配合政府迅速進行災後復原重建工作。

第四節 計畫位階

一、計畫位階說明

我國災害防救體系依據「災害防救法」規劃分為中央，直轄市、縣（市）政府及鄉（鎮、市）公所三級，中央政府須頒訂「災害防救基本計畫」，縣府則依據「災害防救基本計畫」擬定「彰化縣地區災害防救計畫」，本所則依據「彰化縣地區災害防救計畫」擬定本鎮地區災害防救計畫。

依據「災害防救法」第 20 條第 2 項規定：直轄市、縣（市）政府災害防救計畫不得抵觸災害防救基本計畫及相關災害防救業務計畫。所以「災害防救基本計畫」是一適用於全國的綜合性且具指導性的綱要計畫。

本計畫是屬綜合性質之災害防救業務規劃引導，適用於本鎮各類災害防救業務近、中期程計畫之規劃，以及長期計畫之推動方向，配合災害潛勢分析、境況模擬、社經發展狀況、災害防救設施強化、應變搶救及重建復原經驗等，每 2 年重新檢討修訂之，使地區災害防救計畫能確實符合本鎮災害防救現況。

二、位階架構圖



圖 1-1-1 各級災害防救計畫位階架構圖

第五節 計畫擬定及運用原則

本計畫係在規劃及指導本鎮各項相關災害防救工作，更是依據災害防救法施行細則第9條之規定：「直轄市、縣（市）政府及鄉（鎮、市）公所每2年應依相關災害防救計畫與地區災害發生狀況及災害潛勢特性等進行勘查、評估，檢討地區災害防救計畫；必要時，得隨時辦理之」。另外本鎮各類災害防救業務主管機關、災害防救相關課室及境內公共事業單位等使用或參考本計畫擬定其相關「災害防救計畫」時，則應依循運用原則辦理為宜。

一、擬定原則

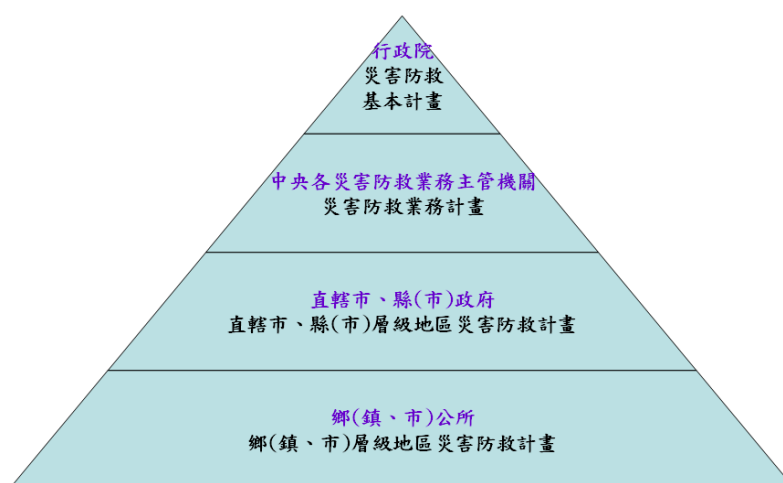
(一)本計畫之擬定係以本鎮地區災害特性及災害規模設定為基礎，考量災害防救實務工作需要，並依據「災害防救法」、「災害防救基本計畫」、「災害防救業務計畫」及「彰化縣地區災害防救計畫」，循災害防救的減災、整備、應變及復原重建等四階段訂定，以確保本計畫內容符合本鎮之地區特性需求，並能與災害防救業務單位之平時業務相結合。

(二)本計畫區分為六大部分：

1. 地區災害特性：包含境內各類型災害歷史資料及與災害有關之氣象、地形、地質及其他自然、社會條件等。

2. 災害規模設定：評估並設定本鎮之各類災害之可能規模。

3. 災害潛勢、危險度、境況模擬及風險評估：內容係依致災條件作災害可能性分析，並評估可能造成之災害損失，本部分內容運用於擬定各階段計畫之對策與措施。

4. 減災、整備、應變及復原重建計畫：以篇為工作階段，以章為工作分類，各篇主要內容包含：

(1)說明：內容以述明該節相關工作之目的、重要性與推動方向及本鎮災害防救現況為原則。

(2)工作要項：內容以條列方式列示該項應該考慮之工作項目，並

依工作之急迫性與重要性排序。

(3)對策與措施：以條列方式列示本所 2 至 5 年內應該執行之重要工作，並結合地區災害特性、災害潛勢、危險度與境況模擬等資料，述明各項工作之要領、考量因素、應做到什麼程度等內容，為各課室擬定相關災害防救業務計畫之依據及相關經費之整合運用與控管。

5.計畫經費：為使本所各課室從平時起就能夠協調、整合，確實推動災害防救業務，本計畫應由各相關業務單位共同參與研擬，才能據以有效整合、督促各業務單位落實執行。而本鎮之各相關機關亦應依據本版地區計畫各項內容，就其業務執掌範圍，擬定災害防救業務執行計畫與編列相關執行經費，作為業務推動之依據，並逐年檢討、修正或補強。

6.執行成效評估機制：為能確實有效落實本計畫所列各項對策與措施，應於計畫中訂定執行成效評估之機制，以作為各項災害防救業務執行管考之依據。

(三)地區災害防救計畫內容應為各類型災害之基本防救對策，本計畫修正草案包括本鎮發生頻率較高且影響範圍較廣之「風、水災害」、「坡地(土石流)災害」及因本鎮位處彰化斷層地震帶上且可能造成嚴重損失之「地震(含土壤液化)災害」，另並含其他災害。

(四)本計畫考量之期程以近、中程計畫為主，原則上以現有本鎮災害防救基礎上，1 至 3 年內可執行且能達成目標的事項為要，鑑於社會發展變化、都市風貌改變，並配合災害潛勢分析、社經發展條件、災害防救設施強化、應變搶救經驗及重建復原經驗等，每 2 年應重新檢討修訂之。

二、運用原則

(一)本鎮災害防救業務主管機關及公共事業機關(單位)，一方面使用或參考本計畫各項相關內容，另一方面則應就所屬業務權責範

圍，訂定災害防救業務計畫，作為該業務推動之依據，並逐年檢討、修正或補強。

- (二)本所除依循或參考本計畫及相關業務計畫內容外，並需參考災害潛勢分析，掌握個別地區的自然與社經現況及特性，參考歷年災害資料，作為計畫擬定的基本條件，若有特殊狀況則需因地制宜增減有關事項。
- (三)本計畫災害潛勢分析是檢討本鎮在該條件下較可能致災區域及損失狀況，因災害之不可預測性，所以仍需對本鎮各區域進行更詳細的調查、分析，於高潛勢區域應特別加強或優先處理各項減災措施及整備事項，使本鎮在有限的資源下能有效率地從事災害防救業務。
- (四)本鎮各類災害防救業務機關應定期針對本鎮各項減災設施、社經發展變遷及土地開發利用情形等各項影響災害因素，重新檢討修訂各項災害潛勢分析及危害度評估，並將成果轉送本鎮災害防救相關課室，俾利各單位隨時掌握最新災害潛勢分析資料。
- (五)為有效推動災害防救業務，本鎮各類災害防救業務機關、公共事業機關(單位)應與本計畫所列災害防救事項涉及之相關課室或單位加強聯繫協調，確實辦理各項業務。

第六節 計畫實施

本計畫明訂災害未來之重要推動工作，並透過本鎮各類災害防救業務機關、公共事業機關(單位)推動與落實各項災害防救業務，配合本鎮重要施政計畫與有效稽核管理，落實各項基本方針，達成階段性災害防救工作之目標。

- 一、為有效推動災害防救計畫，本鎮各類災害防救業務機關、公共事業機關(單位)及承辦災害防救業務單位或部門，應與其他部門或機關加強協調聯繫，並確實辦理下列事項：

- (一)計畫所規定之必要事項應訂定有關實施要領、基準或手冊，並透過訓練、培訓講習、演習與測試等使所屬周知。
 - (二)計畫、實施要領、基準或手冊之定期檢討修正。
 - (三)以防災觀點檢視其他計畫(如城鄉開發計畫、投資計畫等)。
 - (四)透過資訊綜整平台作業，強化各單位間協調整合之能力。
- 二、為完成相關工作，應結合區域內學術機關(構)、研究單位、專門技術人員等團體，就災害防救業務上需要協助之項目，進行教育、訓練、技術與系統之開發與轉移。
- 三、為落實災害防救科技業務及科技研發，應予列入施政計畫，編列相關經費支應，以持續推動災害防救科技研發與落實，藉由經費執行成效稽核與管考機制，督考災害防救相關事項辦理情形。另本鎮各類災害防救業務機關、公共事業機關(單位)及推行災害防救業務之成效，列為辦理該機關考核之主要參考，執行人員按其成績優劣予以獎懲。

第七節 計畫核定與修訂期程

一、計畫核定

依據災害防救法第20條第3項：鄉(鎮、市)公所應依上級災害防救計畫及地區災害潛勢特性，擬定地區災害防救計畫，經各該災害防救會報核定後實施，並報所屬上級災害防救會報備查。

二、修訂期程

依據災害防救法施行細則第9條，本鎮地區災害防救計畫，每2年定期依地區災害發生狀況、災害潛勢特性等，進行勘查、評估，檢討修正災害防救計畫1次(依據災害防救法施行細則規定每2年進行檢討)。災害防救會報各編組單位，對災害防救計畫認為有修正必要時，應將修正部分報民政課彙整，提報本鎮災害防救會報召集人(鎮長)裁示是否召開臨時會提案討論並修正。另重大災害發生時或災害發生後，認為有調整災害防救設施之必要

時，得由災害防救會報召集人（鎮長）召開災害防救會報，對地區災害防救計畫檢討修正。編修程序流程詳如圖1-1-2。

彰化縣各鄉(鎮、市)地區災害防救計畫編修程序流程圖



期程	作業單位	預估時程	說明
編修階段		30 天	<ul style="list-style-type: none"> ◆ 地區計畫(草案)進行修訂,並召開編修初審會議。<u>(結合鄉鎮市災害防救辦公室會議召開)</u> ◆ 由協力機構將初審成果統一函報本縣災害防救辦公室。
增修階段		45 天 30 天	<ul style="list-style-type: none"> ◆ 函轉各災害防救業務主管機關檢閱,並就權管部分提供相關修正意見。 ◆ 各鄉(鎮、市)應配合檢閱意見,並辦理編修複審會議。<u>(結合鄉鎮市災害防救會報召開)</u>
核定階段		配合鄉鎮市災害防救會報期程	<ul style="list-style-type: none"> ◆ 複審成果提報各鄉(鎮、市)災害防救會報核定。
備查階段		30-45 天 預計 9 月 召開	<ul style="list-style-type: none"> ◆ 函報地區災害防救計畫及各鄉(鎮、市)災害防救會報核定資料至本縣消防局提案縣級災害防救會報備查。 ◆ 提案備查。
完成			<ul style="list-style-type: none"> ◆ 依據災害防救法施行細則第 9 條直轄市、縣(市)政府及鄉(鎮、市)公所每二年應檢討地區災害防救計畫;必要時,得隨時辦理之。

圖 1-1-2 鄉(鎮、市)地區災害防救計畫編修程序流程圖

第二章 環境概述

第一節 自然環境

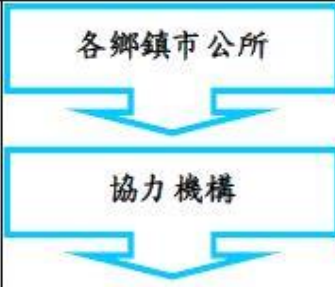
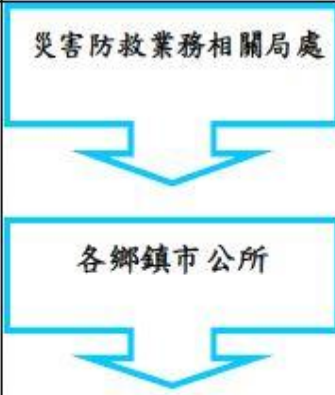
一、地名介紹

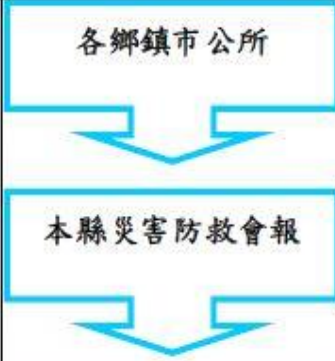
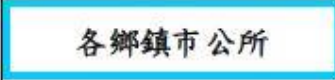
田中因位於水田中心，以其四周皆為水田，故命名為田中央，在日據時代改稱為「田中」。本鎮在前清時代屬於台灣府彰化縣太武東堡及東螺東堡一部分，居民係於乾隆末年及嘉慶年間由福建省漳州府及泉州府一帶遷入三塊厝沙仔崙地方形成一小街廓（今沙崙里），但至道光三十年因濁水溪氾濫成災，將原有市街悉數沖失，住民只得重新建街於田中央，努力開荒拓墾。本鎮在日據初期隸屬於台中縣彰化支廳管轄，至民國前十一年初改隸沙仔崙支署、同年十一月因廢縣置廳改屬彰化田中支廳，民國三年改制屬台中腦北斗支廳、民國九年劃屬於台中州員林郡改稱田中庄，民國二十九年升格為街。光復後改稱田中街屬台中縣管轄，於民國三十九年縣市地政區域調整後才歸屬彰化縣，原轄 24 里，民國六十七年區域調整為 22 個里。居民生活儉樸、團結和諧，是本鎮的傳統精神。在歷任鎮長的帶領下，漸漸朝富麗農村之理想邁進。近年來工商業興起，許多麵食工廠、鞋廠、成衣加工廠紛紛在此開設，公司行號到處林立、農工商業均十分發達、百業俱興，使田中鎮快速邁向現代化。



圖 1-2-1 田中鎮行政區域圖

二、地理

田中鎮位於彰化縣東南隅，八卦山台地南段的西麓，南濱濁水溪，西面彰化平原；北鄰社頭鄉，南接二水鄉，西鄰溪州鄉、北斗鎮、田尾鄉，東接南投縣名間鄉。位居於台灣西部縱貫鐵路中點。

(1) 地理位置：東經 $120^{\circ}34'53''$ ，北緯 $23^{\circ}51'40''$ 。

(2) 面積：34.6056平方公里。

三、水文

八堡一圳、二圳為田中鎮內與彰化平原重要的水利灌溉系統，其由南側二水鄉引濁水溪水由南往北流經整個田中鎮，田中鎮市中心剛好介於兩條水圳之間；此外，田中鎮內上有綿密之八堡一圳、八堡二圳灌溉支流涵蓋整個轄區，其分布於各個村里，對於田中鎮早期農業社會發展與開墾，具有相當重要影響。本鎮水文分布圖如圖1-2-2所示，本鎮區域排水如表1-2-1所示。



圖 1-2-2 田中鎮水文分布圖

(※資料來源:田中高鐵站區內開放空間規劃設計)

表 1-2-1 田中鎮區域排水一覽表

流經鄉 (鎮、市)	排水路名稱	排水出口	權責起點	權責終點
社頭鄉、 田中鎮	舊社排水分 線	卓乃潭排水支 線	與卓乃潭排水匯 流	田中鎮太平橋

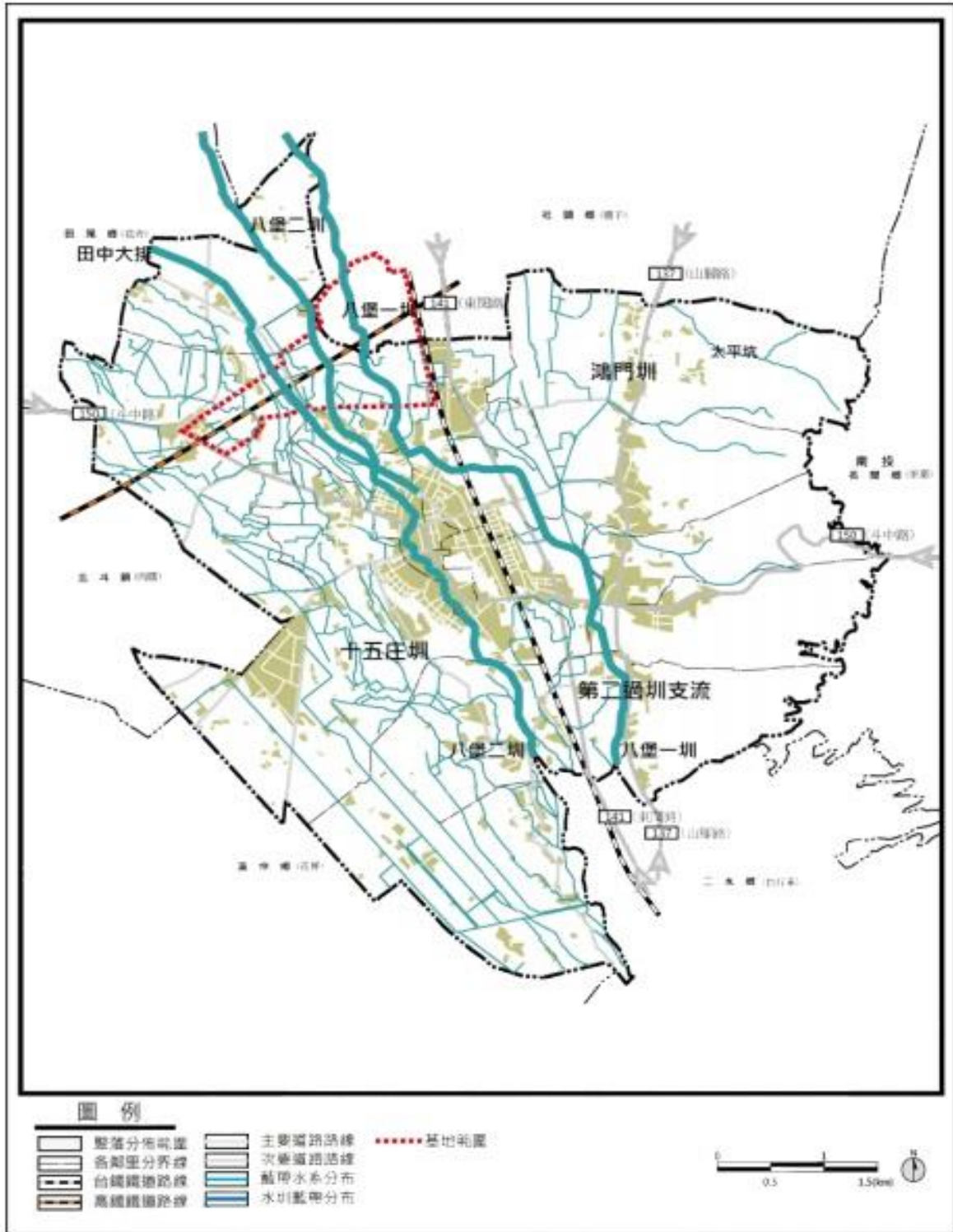
流經鄉 (鎮、市)	排水路名稱	排水出口	權責起點	權責終點
社頭鄉、 田中鎮	太平坑排水 次分線	舊社排水分線	與舊社排水匯流 處	田中鎮彰化少年輔育 院旁
社頭鄉、 田中鎮	卓乃潭排水 支線	員林大排水幹 線	與員林大排水匯 流處	田中鎮東閔路元篙企 業旁(高鐵 P322 墩柱 往上游 300M)
田尾鄉、 田中鎮	田中排水分 線	清水溪排水支 線	與北斗清水溪支 線匯流處	田中央排水及香山中 排匯流處
田中鎮	田中央排水	田中排水分線	與田中排水分線 匯流處	150 線中南陸橋下縱 貫鐵路旁
田尾鄉、 田中鎮	睦宜排水分 線	清水溪排水支 線	與北斗清水溪支 線匯流處	彰 83 線明禮國小旁
田中鎮	大新排水分 線	清水溪排水支 線	與北斗清水溪支 線匯流處	大崙排水分線
北斗鎮、 田中鎮	中圳排水分 線	清水溪排水支 線	與北斗清水溪支 線匯流處	田中鎮大新路 32 巷口
溪州鄉、 田中鎮	內三排水支 線	舊濁水溪排水	與舊濁水溪排水 匯流處	盈水橋
社頭鄉、 田中鎮	太平二排截 流溝	舊社排水分線	與舊社排水匯流 處	水利會灌排轉折處匯 流點 TWD97 座標 (X=208943 Y=2641137)

(※資料來源:經濟部水利署 106 年 5 月縣市管區域排水手冊)

四、地形地質

田中鎮倚八卦山脈，東側部分屬於山陵地形，由東向西緩和傾斜，西側則為彰化平原之一隅。境內西半部均位於濁水溪沖積平原、平地平均海拔高度約在 52 至 59 公尺左右，地形起伏不大，擁有廣闊肥沃的稻田。

本鎮西側為彰化平原之一隅，彰化平原即為一隆起海岸平原，濁水溪、大肚溪、八卦台地之新沖積物再蓋於其上而形成的。主要土壤為粘板岩老沖積土；多屬粗地質，排水過剩至不完全。本區東側八卦山派之地質土壤則屬於紅棕色紅壤、黃紅色紅壤分布，本類土壤因形成年代較老，淋溶劇烈，土壤黏性強。土壤反應偏酸，鹽基性物質剩餘不多，為貧瘠之土壤。地勢比較凸起的地區多為紅棕色紅壤，較低者則為黃紅色紅壤。本鎮地質及斷層圖如

圖1-2-3所示。

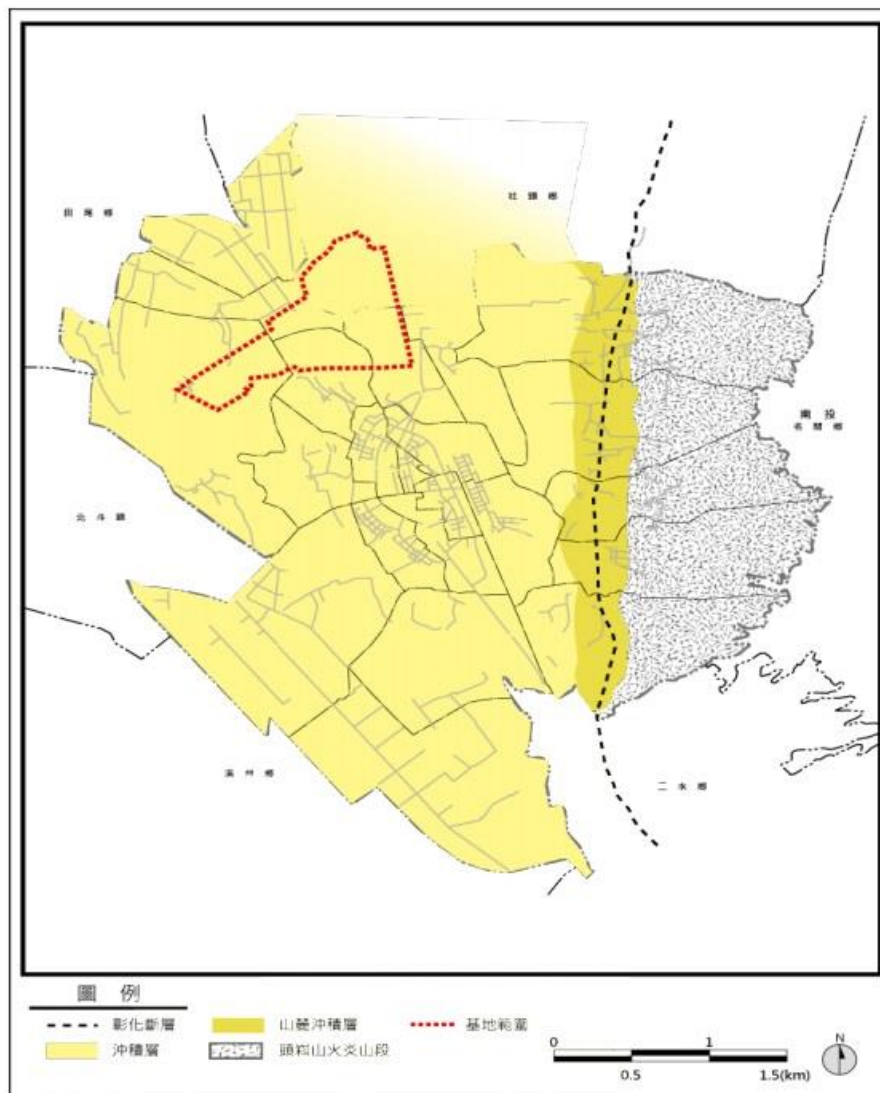

(※資料來源:田中高鐵站區內開放空間規劃設計)

圖 1-2-3 田中鎮地質及斷層圖

五、氣候型態

田中鎮冬季吹東北風，夏季吹西南風，氣候冬溫夏涼，屬於亞熱帶季風氣候區，全年氣溫以7月為最高，1月最低，平均最高溫為攝氏28度，平均最低溫為攝氏19.4度，年平均溫度約在23度C左右。境內八卦山縱貫東部，濁水溪流經東南，在此地形影響下，濁水溪氣流沿山坡上升，年平均雨量約1,000-1,100公厘。

第二節 人文環境

一、人口

依據彰化縣田中戶政事務所113年7月統計資料顯示，如下表1-2-2所示：

表 1-2-2 田中鎮各里人口數

RLRP08930

區域別	鄰數	總 計			
		戶數	人口數		
			計	男	女
總 計	334	13,616	39,010	19,905	19,105
香山里	14	324	900	484	416
碧峰里	9	328	1,037	568	469
東源里	8	325	838	429	409
復興里	20	550	1,592	837	755
平和里	20	525	1,560	846	714
頂潭里	13	461	1,374	683	691
中潭里	14	662	1,977	985	992
龍潭里	12	226	604	335	269
北路里	21	1,401	3,928	1,940	1,988
西路里	25	1,035	2,789	1,344	1,445
東路里	16	443	1,149	592	557
南路里	15	437	1,251	609	642
中路里	20	875	2,171	1,078	1,093
新庄里	17	971	2,746	1,421	1,325
三安里	16	548	1,624	858	766
大崙里	9	479	1,410	731	679
沙崙里	12	692	2,171	1,113	1,058
新民里	27	1,599	4,883	2,436	2,447
梅州里	9	502	1,447	736	711
三民里	18	565	1,697	882	815
三光里	9	345	957	518	439
大社里	10	323	905	480	425

二、交通

(一)鐵路運輸：西部縱貫鐵路在田中鎮設有一站，各等級的火車都會在田中鎮停靠。火車對許多本地區的產物輸送他處，扮演了不可或缺的角色。

- (二)重要的公路運輸：南北走向的縣道141號，南則至本縣的二水鄉、雲林縣的林內鄉，北則可至社頭鄉、員林市。南北走向的縣道137號，位於八卦台地的山腳下，為本鎮之山腳路，山腳路往南則至本縣的二水鄉，往北則可到達社頭鄉、員林市。東西走向的縣道150號，東向綿延到南投縣的名間鄉，往西則延伸至北斗鎮。
- (三)高鐵彰化站：坐落於彰化縣田中鎮高鐵彰化站特定區，位於田中鎮彰95線鄉道，也就是明禮國民小學東南方的新厝地區，該站距離最近的台鐵田中火車站約3公里遠，兩站之間有定時接駁專車。本鎮主要交通分布圖如下圖1-2-4所示。



圖 1-2-4 田中鎮主要交通分布圖

第三節 產業發展

「田中」：顧名思義就是以農立鎮的城市，立足於一片綠油油肥沃的農田之中，物產豐盛，地靈人傑，有山明水秀的美景如鼓山寺、田中森林公園及八堡圳，也有昌盛興旺的事業體如大新工業區、泰山食品工廠、維力食品公司及台灣襪仔王等，為田中帶來繁榮的經濟及就業的機會，再加上本鎮遠近馳名的美食、伴手禮，造就了我們美好的故鄉。

第四節 災害防救體系

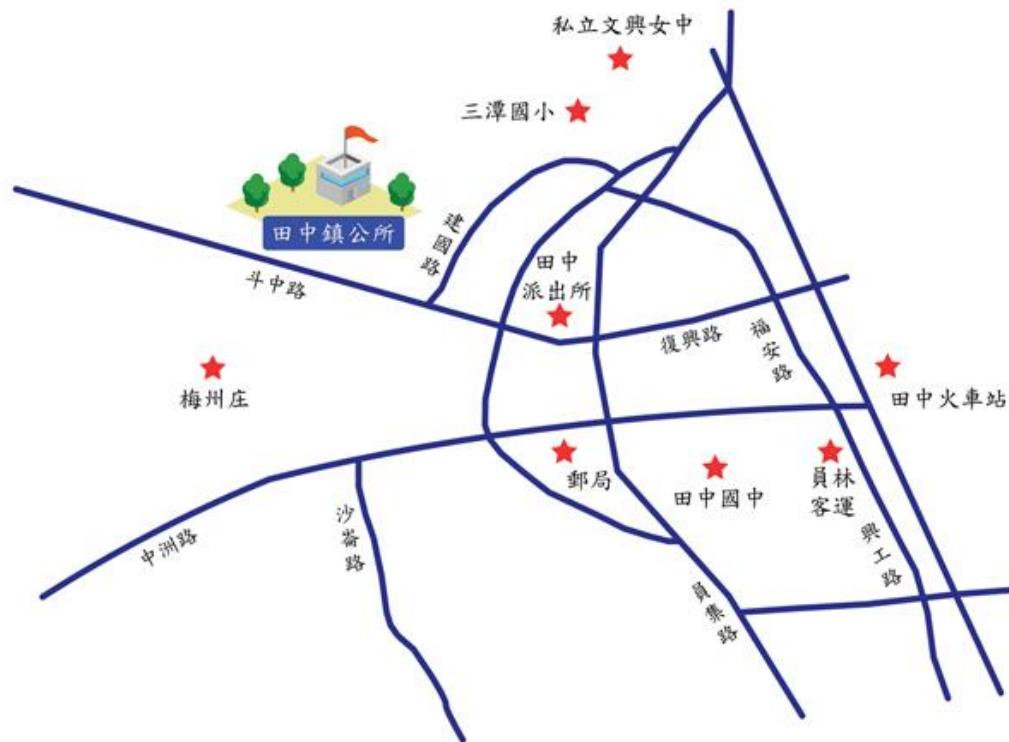
一、災害防救辦公室體系

本辦公室置主任一人，由主任秘書兼任，承鎮長之命，指揮、監督所屬人員；置副主任一人，由民政課長兼任襄助主任；置幹事一人，由民政課派員兼任，執行本辦公室各項災害防救相關事務，因應業務需要得置約僱人員協助。

二、災害防救會報

本鎮設災害防救會報，由鎮長擔任召集人，其他成員為本所各課室、隊、所及單位主管組成，並請轄內相關災害防救指定公共事業單位共同參與，於必要時由指揮官指示召開，本所於每年度汛期前召開災害防救會報，由指揮官核定相關災害防救整備工作，如下圖所示。

彰化縣田中鎮公所 開會通知單	
受文者：本所民政課	
發文日期：中華民國112年5月11日	
發文字號：田鎮民字第1120007991號	
速別：普通件	
密等及解密條件或保密期限：	
附件：會議資料1份(本文附件請至本府附件下載區(https://attach.chcg.gov.tw/)下載，附件驗證碼：GKY6C3)	
開會事由：彰化縣田中鎮公所112年度災害防救會報暨兵棋推演	
開會時間：中華民國112年5月17日(星期三)上午10時	
開會地點：本所二樓會議室(田中鎮斗中路1段198號)	
主持人：蕭鎮長淑芬	
聯絡人及電話：曾奕銘課員 04-8761122#217	
出席者：彰化縣消防局、田中消防分隊、彰化縣後備指揮部、衛生福利部中區老人之家、彰化縣警察局田中分局、彰化縣田中鎮衛生所、行政院農業委員會農田水利署彰化管理處田中工作站、中華電信股份有限公司彰化營運處、台灣自來水股份有限公司第十一區管理處二水營運所、台灣電力股份有限公司彰化區營業處田中服務所、佳憲水電工程有限公司、賴界明防災士、本鎮西路里辦公處、本所社政課、本所建設課、本所農業課、本鎮清潔隊	
列席者：國立雲林科技大學	
副本：彰化縣埔心鄉公所、本所民政課(含附件)	

圖 田中鎮災害防救會報公文

三、災害應變中心組織

災害發生或有發生之虞時，本鎮設災害應變中心，指揮官由鎮長擔任，副指揮官為主任秘書，主要以防救災及秩序維持為主，組織架構如圖1-2-5；當本鎮災害應變中心成立時，由各相關業務單位派員輪班值守所屬單位，其任務編組請見表1-2-3說明。本鎮災害應變中心與災害防救會報組織圖如圖1-2-6。



圖 1-2-5 災害應變中心組織架構

表 1-2-3 災害應變中心任務職掌

編組名稱	編組單位(人員)	任務
指揮官	鎮長	綜理災害防救各項工作事宜。
副指揮官	主任秘書	一、協助綜理災害防救各項工作事宜。 二、擔任公所發言人。
組長	災害課室主管	襄助災害應變中心指揮官及副指揮官督導災害應變中心運作情形。
小組長	民政課長 建設課長 農業課長	視災害應變中心成立類別，負責綜合業務組作業事宜，及協助指揮官、副指揮官、組長處理災害防救、勘查等事宜。
綜合業務組	民政課、建設課、 農業課、社政課及 清潔隊等(機動) 人員	一、簽辦災害應變中心成立相關作業。 二、應變中心作業簡報。 三、彙製災害處理報告。 四、EMIC 開設及撤除，災情上傳縣災害應變中心。 五、跨課室災害處理協調。

編組名稱	編組單位(人員)	任務
		<p>六、鄉(鎮、市)災害應變中心聯繫、通報。</p> <p>七、與縣府各局、處縱向聯繫作業。</p> <p>八、特殊敏感區域加強處置作業。</p> <p>九、簽辦新聞稿。</p> <p>十、其他臨時交辦事項。</p>
作業組	各課室(不含綜合業務組)主管及人員	<p>一、本鎮應變中心成立(撤除)時間、地點與聯繫方式之管制。</p> <p>二、災情查、通報、查證、比對與審核作業。</p> <p>三、專人專責彙整並管制所有災情。</p> <p>四、緊急避難、疏散撤離人數、緊急收容及救濟慰助作業。</p> <p>五、資源調度及支援各項兵力、機具、物資。</p> <p>六、民生物資整備及志工運用。</p> <p>七、醫療衛生及災區環境清理、消毒整備、民眾傷亡處理。</p> <p>八、聯繫建設課、農業課開口契約緊急搶修、搶險作業。</p> <p>九、清潔隊垃圾清運聯絡及各里長、里幹事之聯繫。</p> <p>十、定時操作 EMIC 交通、土石流、人員傷亡等災情上傳縣災害應變中心。</p> <p>十一、服務台民眾電話接聽及狀況排除等。</p> <p>十二、民防團、守望相助隊、警政、消防機關、衛生單位及其他自來水、電力公司之聯繫。</p> <p>十三、其他臨時交辦事項。</p>
後勤組	行政室、財政課、主計室及人事室人員	<p>一、訂購並發放應變中心進駐人員之早、午、晚餐及夜點。</p> <p>二、負責災害應變中心成立前後之場地佈置及復原整理，相關之水電、設備維護。</p> <p>三、應變中心開設期間所需之傘筒、垃圾筒、廚餘筒管理設置及處理等後勤事宜。</p> <p>四、應變中心會議時所需之茶水、茶杯發放、復原整理等後勤事宜。</p> <p>五、應變中心開設期間會議室、休息室及周邊環境之整理與維護。</p> <p>六、進駐人員休息設備(如睡袋等)之發放、回收與控管。</p> <p>七、其他緊急所需物品經召集人或組長指示購置。</p>

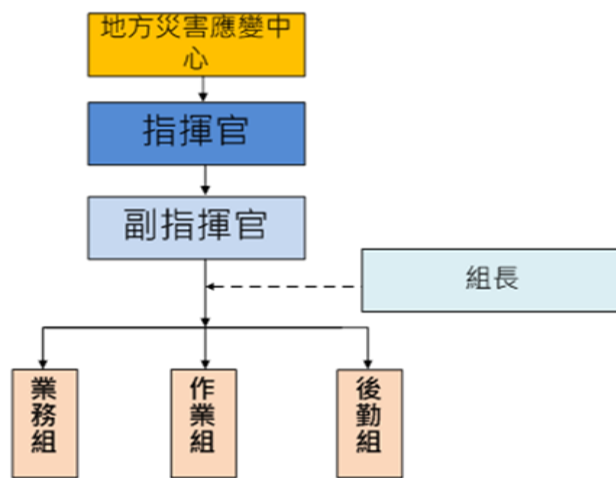

圖 1-2-6 田中鎮災害應變中心與災害防救會報組織圖

四、縣府及公所防救災工作分工列表說明

災害發生或有發生之虞時，為讓災害防救工作推動順遂，因而律定縣府及公所於災害防救工作之分工情形，有助於各單位縱橫向聯繫並有效於減災、整備、應變及復原中執行任務。

表 1-2-4 縣府及公所防救災工作分工列表說明

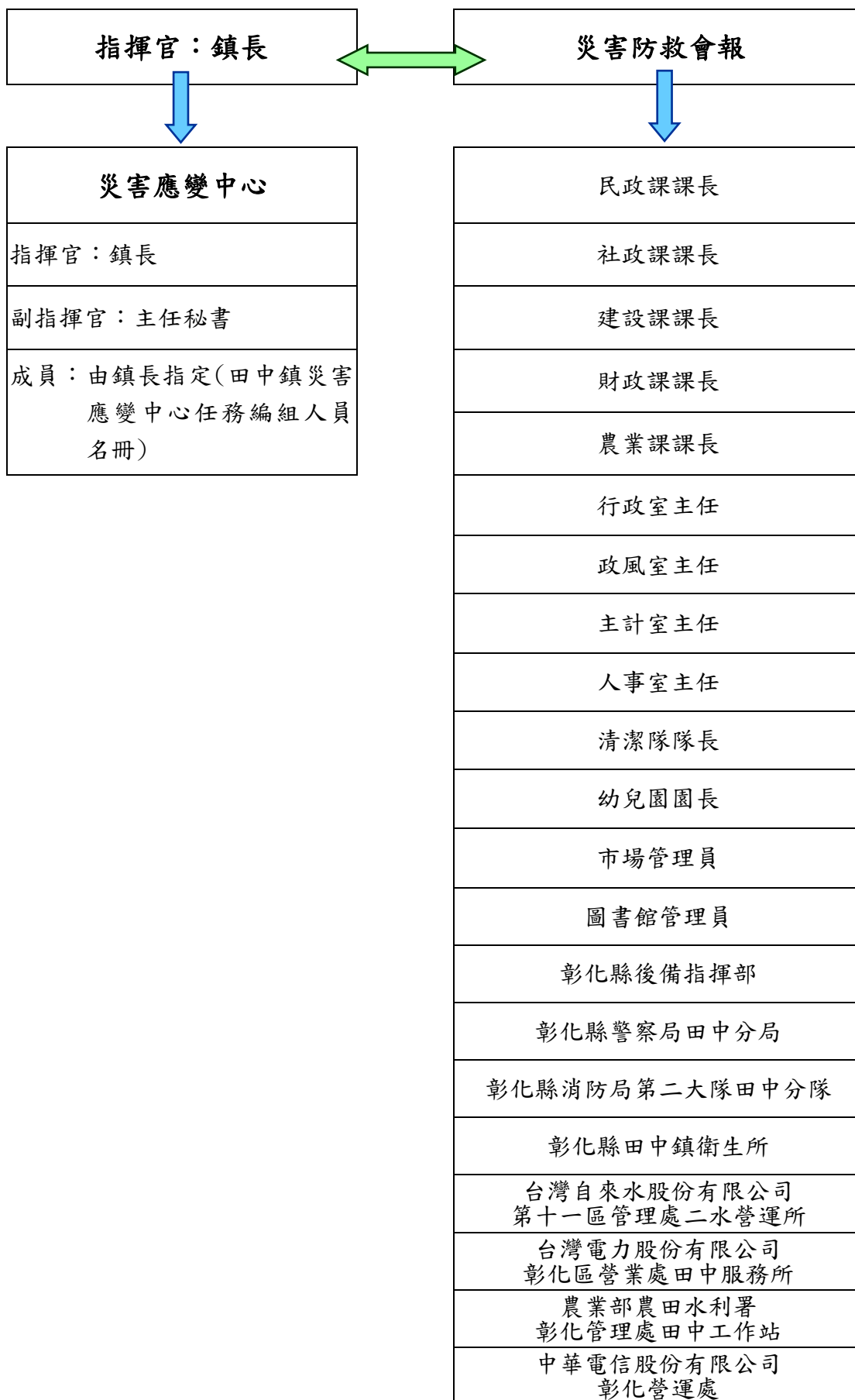
工作事項	縣府	公所
防災社區	1. 提撥經費。 2. 提供專業人力支援。	1. 協助遴選社區。 2. 實際進行推動。 3. 辦理成果展示。
防災演習	辦理縣層級大規模演習或兵棋推演。	1. 配合縣府參與演習。 2. 實際進行推動。
潛勢圖資	1. 繪製潛勢圖資。 2. 修正潛勢圖資。 3. 發放潛勢圖資予公所。	勘查受災地區，協助潛勢圖資修正。
潛勢地區改善	1. 針對公所所提潛勢改善計畫進行評估。 2. 編列經費協助公所進行改善措施。	1. 針對潛勢地區提出改善計畫。 2. 申請縣府經費進行改善措施。
抽水站及抽水機管理維護	1. 抽水站管理維護。 2. 大型抽水機組管理維護。	各型移動式由管理者或調度借用)單位管理維護。
開口合約	1. 簽訂縣府層級所需開口合約。 2. 動員開口合約廠商進行搶修、搶險等工作。	1. 簽訂公所層級所需開口合約。 2. 動員開口合約廠商進行搶修、搶險等工作。
違反土地使用管制查察	進行違反土地使用管制行政裁罰後續複查。	協助違反土地使用管制行政裁罰後續複查。
下水道及側溝清淤	1. 辦理雨水下水道人孔巡查及維護、下水道檢查、結構修補及清疏、纜線暫掛管理。 2. 辦理側溝清淤。	依本縣下水道管理自治條例，污水下水道由縣府管理，雨水下水道由公所管理，側溝由道路主管機關辦理清淤。
水災保全戶	彙整保全戶相關資料並抽測。	保全戶與保全對象的清查，以及相關資料更新。
災情查通報	1. 派遣消防、警察等人員查報災情。 2. 彙整災情資訊。	派遣公所人員、里長、里幹事進行災情查報教育訓練。

工作事項	縣府	公所
收容安置	1. 提供資源協助公所收容災民。 2. 中長期收容安置。	1. 規劃與選擇避難收容處所。 2. 辦理災民收容安置及相關措施。
警報發布與疏散撤離	1. 通知公所警戒發布。 2. 派遣支援人員及車輛協助疏散撤離。	1. 通知保全戶警戒訊息。 2. 派遣人員及車輛進行保全戶疏散撤離。
災害救助	1. 審核申請救助資料。 2. 提撥經費。	1. 彙整申請資料移送給縣府。 2. 發放救助。

五、公所級災害應變中心前進指揮所各編組任務

災害發生時，考量如災情嚴重狀況下當前應成立救災前進指揮所，律定公所各任務編組工作，除了可進一步支援救災人員外，亦可以讓鄉鎮市的防災士發揮應變能效。

(一)指揮官：由鄉(鎮、市)首長或授權之人員擔任。

(二)副指揮官：由鄉(鎮、市)首長指定主任秘書以上層級或災害權責課室主管擔任。

表 1-2-5 公所級災害應變中心前進指揮所各編組任務分工表

任務編組	課室	任務
幕僚參謀組	民政課	1. 前進指揮所設置、作業及災害蒐集、通報事宜。 2. 協調開口合約廠商、事業單位、民間團體及其他支援救災事項。 3. 申請國軍支援及其他外駐單位人員之進駐事宜。 4. 督導里長及相關人員對於具有危險潛勢區域，執行勸導撤離或依指揮官劃定一定區域範圍，執行限制或禁止人民進入或命其離去措施事宜。
道路搶通組	建設課	
環境清潔組	清潔隊	
維生管線組	建設課	
疏散收容組	社政課	
媒體發布組	秘書組	
志工支援組	防災士	

	<ol style="list-style-type: none"> 5. 負責災區屍體處理、現場警戒、治安維護、交通管制、秩序維持等相關事項。 6. 執行封橋、封路等緊急應變事宜。 7. 執行災情查報工作及彙整相關資料。 8. 災民收容之規劃及避難收容處所之指定、分配佈置事項。 9. 受災民眾之防災民生物資、救濟金發放等事宜。 10. 收容場所受災民眾統計、查報及其他有關事故之處理事項。 11. 救災器材儲備供應事項。 12. 災區環境清潔與消毒等復原事項。 13. 災區救護站之規劃、設立、運作。 14. 調度車輛配合災民疏散接運、救災人員、器材、物資之運輸。 15. 災害應變中心交辦之事項。 16. 負責災情新聞發布與傳播媒體接待等相關事務。 17. 其他本所業務相關權責事項。
--	--

第三章 地區災害特性

第一節 風水災害

一、颱風含有豐富水氣，其區域內氣流會湧向中心，漸近中心，氣流上升的分力就愈趨顯著，又台灣東部正面對其變化折轉區域，因受太平洋副熱帶高氣壓環流影響及黑潮流經等，致使台灣易受颱風侵襲。但常受限於颱風路徑、地形、強度等不同因子，造成各地降雨量產生很大的差別，本鎮歷史災例淹水地區：

表 1-3-1 田中鎮歷史淹水災例

積水地區	積水原因
田中工業區	地勢低窪，潭美颱風大雨宣洩不及。
彰 109 鄉道興酪路一段	康芮颱風期間，大雨導致排水不及漫淹。
大新工業區新工三路道路	104 年 0520 豪雨造成淹水
八堡一圳(八堡一圳溢堤導致三塊厝積水)防汛道路道路	104 年 0520 豪雨造成淹水
山腳路 5 段-4 段(和平路)道路	104 年 0520 豪雨造成淹水
東源里德安寺積水	104 年 0520 豪雨造成淹水
中南路 3 段有淹水情形，公所已派 3 吋抽水機前去抽水，積水以消退(16：30)。	104 年 0603 豪雨造成淹水
田中鎮外三塊厝段	排水溝未改善。
和平路近三腳路	98 年莫拉克颱風淹水。
梅州里	97 年蕃蜜颱風因地勢低窪，排水不及。
梅州里、新民里、平和里、沙崙里、大崙里	該地區低窪，蘇拉颱風氣流引進大量降雨，導致道路積水。
三安公園、沙崙里第五公墓路面積水、新庄土地公廟、復興里保安宮附近	該地區低窪，蘇拉颱風氣流引進大量降雨，導致積水。
中南路(縣道 150 線)33K50 公尺處	潭美颱風期間，該路段土石崩塌，土石掉落路旁水溝，略微阻礙水流。
山腳路與和平路口淹水	潭美颱風雨勢過大導致道路積水。

田中排水延平橋上游處	106 年 0613 豪雨期間，延平橋上游處護岸崩塌。
東閔路與復興路口、中州路與興酪路口	106 年 0613 豪雨期間，有坑洞塌陷。
東閔路與復興路交岔路口	106 年 0613 豪雨期間，有道路有坑洞。
復興路八堡圳沿岸	106 年 0603 豪雨期間造成積水。
中南路八堡一圳內灣橋 [彰化縣田中鎮東源里 3 鄰中南路 634 號]	106 年 0603 豪雨期間，內灣橋有溢堤之疑慮。
文仁餐廳[彰化縣田中鎮復興里 8 鄰復興路 417 號]	106 年 0603 豪雨期間，文仁餐廳橋溢堤。
達德工商上方及赤水崎往南投方向[彰化縣田中鎮碧峰里]	106 年 0603 豪雨期間，造成該地沿線多處有土石流之疑慮。
香山里	106 年 0603 豪雨期間，土石滑落山腳路 98 巷上。
碧峰里中南路二段與山腳路交叉路口	107 年 0814 豪雨期間淹水深度約 15 公分。
田中鎮東源里德安岩寺廟前低窪	107 年 0814 豪雨期間淹水深度約 30 公分。

二、配合深耕計畫105年至110年期間調查本鎮水災易致災點位，並依專家學者建議修正本鎮易致災區位短中長期防災策略，提升減災、整備、應變及復原等階段之災害防救能力，就資料內容分析對應防救災對策，且就各災害潛勢地區排列優先處理順序，並針對災害潛勢地區調查及防救災對策短中長程建議方向，如表1-3-2。

表 1-3-2 易致災點位災害防救對策

位置(里名、社區、路名或交叉路口)	可能致災原因	因應對策
龍潭里大社路一段龍潭橋兩側	田中大排與八堡二圳會合之龍潭橋，八堡二圳在上、田中大排則穿越其下以雙孔箱涵通過，出口道路橋樑則以單跨距	田中大排位於大社路一段南側，係田中地區主要排水幹線，於龍潭橋上游已改善為 RC 矩形溝(斷面約 5.0*4.50M)往上游則已加蓋，龍潭路下游已改為梯形溝，左岸則以防洪牆型式增高約 1.20M，右岸為道路略低 50CM，因係穿越八堡二圳渠底致

位置(里名、社區、路名或交叉路口)	可能致災原因	因應對策
	通過。	雙孔箱涵高度不足，且易淤積，公所稱0702水災後已清淤，目前疏況尚可，惟水質欠佳，擬作以下二項建議：1. 穿越八堡二圳底下之雙孔箱涵請檢討其通水斷面情形，因改建八堡二圳以虹吸工方式穿越田中大排底下茲事體大，施工條件困難，為防止易淤積及便於清疏，是否考慮在入口前加設沈砂井。至於下游斷面亦一併檢討，如右岸道路易淹，在未改善前，以加高防洪牆(兼作護欄)形式，避免溢流路面。2. 隨時巡查田中大排，一有淤積應即清除，上游加蓋渠段及側溝亦需定期巡查清疏。
東源里中南路二段與山腳路二段交叉路口	中南路二段東側彎道為上坡段，豪大雨時地面逕流漫淹道路及兩邊側溝，北側側溝斷面0.6*0.5M南側側溝則已拓寬為1.2*1.0M。	山腳路二段以西至八堡一圳灌溉、排水渠道複雜，加上東側為山坡地，藉由內灣坑排水等東西向匯流平地後進入太平坑排水，目前中南路二段側溝及內灣坑排水皆直接排入鴻門圳及大高圳，因該二圳路渠寬不足且係灌溉渠道，加上近年暴雨事件頻繁，致中南路二段常淹溢路面，雖南側之側溝有拓寬，但仍宣洩不足，據里長表示縣府已擬具“彰化縣舊社排水上游太平二排截流溝暨田中滯洪池治理計畫”，計畫拓寬約9M，太平二排截流溝及其上游延伸段900餘M，並於延伸段東側新建滯洪池一座(約19公頃)，避免再排入鴻門圳，但仍未能改善中南路二段淹水問題，擬建議如下：1. 太平二排截流溝及其上游延伸段既已納入內灣坑排水，宜再計畫往上游延伸，納入中南路二段平地附近之排水，徹底減輕水患並避免灌排共用。2. 中南路二段東側山坡地暴雨地面逕流，宜研擬設置地下箱涵納接二側側溝，或拓寬北側之側溝，減緩地面逕流漫淹路面。3. 未改善前宜加強側溝及下游段維護

位置(里名、社區、路名或交叉路口)	可能致災原因	因應對策
		疏浚清淤，並宣導低窪地區商店、民宅設置防水閘門及緊急應變作為。
東源里中南陸橋下小田園食堂後方三合院	中南路橋下廣場及道路每遇豪大雨即可能淹水到小腿上。	陸橋下兩側道路側溝均已完成並匯入縱貫鐵路旁之混凝土砌石溝，現有流路湍急，部分砌石溝護岸老舊破損，據公所人員稱下游水路繞經社區，斷面疑似不足且淤積清疏困難，致遇豪大雨時溢淹右岸(左岸縱貫鐵路略高於右岸約 70CM)，擬建議如下:1. 調查測量下游水系並檢討水力分析，了解斷面足夠與否，因現有砌塊石溝老舊，部分破損，宜研擬改善並一併提升毗鄰道路。2. 未改善前應加強疏浚並清淤側溝，廣場下之各進水口宜保持暢通。
山腳路四段與和平路口	山腳路四段以東為山坡地與和平路交叉口為低地，南北兩側之側溝加上東邊坡地逕流匯集流經和平路 25 號宅前實約 3 公尺道路(現無側溝)	山腳路四段以東為坡地，其與和平路交叉口又為該道路南北兩側之最低地，致過兩匯流入和平路後浸淹路面，據公所稱縣府擬於上游施設滯洪池，惟仍建議如下: 1. 山腳路兩側之側溝能否另關東西向之水路匯入下游排水?如無適當改道擬經由和平路匯入下游排水，則需考慮山腳路東側坡地排水以截流並於和平路開挖箱涵疏導入下游。2. 順應地形地勢檢討和平路施設側溝將地面逕流導排。
中南路與東閔路二段交叉口	會同公所人員及當地謝里長勘查其里辦公處前中南路二段地形地勢，中南路二段東側彎道為上坡段，豪大雨時地面逕流漫淹道路及兩邊側溝，北側側溝斷面約 0.6*0.5 公尺，南側側溝則已拓寬為約 1.20*1.00 公尺	山腳路二段以西之八堡圳灌溉排水關係複雜，加上東側坡地排水匯流平地後，僅靠中南路側溝排洩，遇強降雨即漫淹路面，據縣府擬具”彰化縣舊社排水上游太平二排截流溝暨田中滯洪池治理計畫”擬改善淹水情形，擬補充建議如下: 1. 太平二排截流溝及其上游延伸段已納入內灣坑排水，宜持續往上游延伸納入中南路側溝及東邊坡地暴雨排水，並考慮於中南路底下設置箱涵納接側溝截流，減緩路面積水。2. 未改善前適時維護疏浚各水

位置(里名、社區、路名或交叉路口)	可能致災原因	因應對策
		路系統並可輔導民宅自設防水閘門擋水緊急應變。

三、各村里風險等級分析：風水災害脆弱度分析因子分為危險度因子及脆弱度因子，危險度因子運用24小時350毫米降雨量等級之淹水範圍，脆弱度因子則以身障人數、抽水機數量、建物樓層數進行配分計算，風險等級如表1-3-3所示。

表 1-3-3 各村里風水災害風險等級

鄉鎮市區	村里	危險程度	脆弱程度	風險等級	鄉鎮市區	村里	危險程度	脆弱程度	風險等級
田中鎮	中潭里	低	高	中	田中鎮	南路里	中	高	高
田中鎮	龍潭里	低	高	中	田中鎮	中路里	中	高	高
田中鎮	大社里	低	高	中	田中鎮	三安里	低	高	中
田中鎮	碧峰里	中	高	高	田中鎮	大崙里	中	高	高
田中鎮	東源里	低	高	中	田中鎮	沙崙里	中	高	高
田中鎮	北路里	低	高	中	田中鎮	東路里	中	高	高
田中鎮	西路里	中	高	高					

彰化縣田中鎮水災災害潛勢圖 (500mm/24hr)



圖 1-3-1 田中鎮淹水潛勢圖(新增歷史災害點位)

第二節 地震(含土壤液化)災害

田中鎮附近共有三條活動斷層，分別為彰化斷層、車籠埔斷層、雙冬斷層，如圖1-3-2所示，其中彰化斷層屬於逆移斷層，為北北西轉南北走向，由彰化縣和美鎮向南延伸至田中附近，斷層向北可能連接大肚台地西緣的大甲斷層，長約36公里。彰化斷層在八卦台地北段西緣呈現直線狀崖，這些崖狀特徵是否為斷層崖、斷層線崖或差異侵蝕的結果，目前仍不清楚。

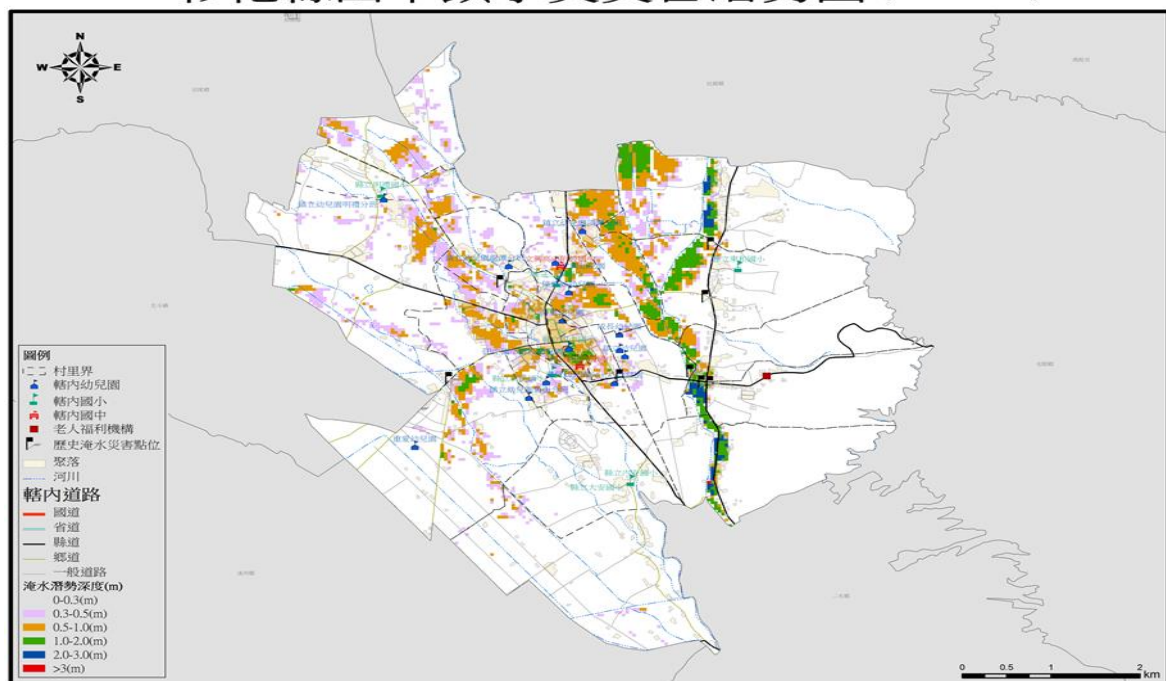

圖 1-3-2 彰化縣附近斷層分布圖

一、災害規模設定

(一)TELES系統模擬

因彰化斷層對彰化縣威脅甚大，依據TELES模擬彰化斷層規模7.0、震源深度10公里之結果，顯示田中鎮各村里之震度都達5-6級之規模，地震(含土壤液化)災害資料數據統計如下表所

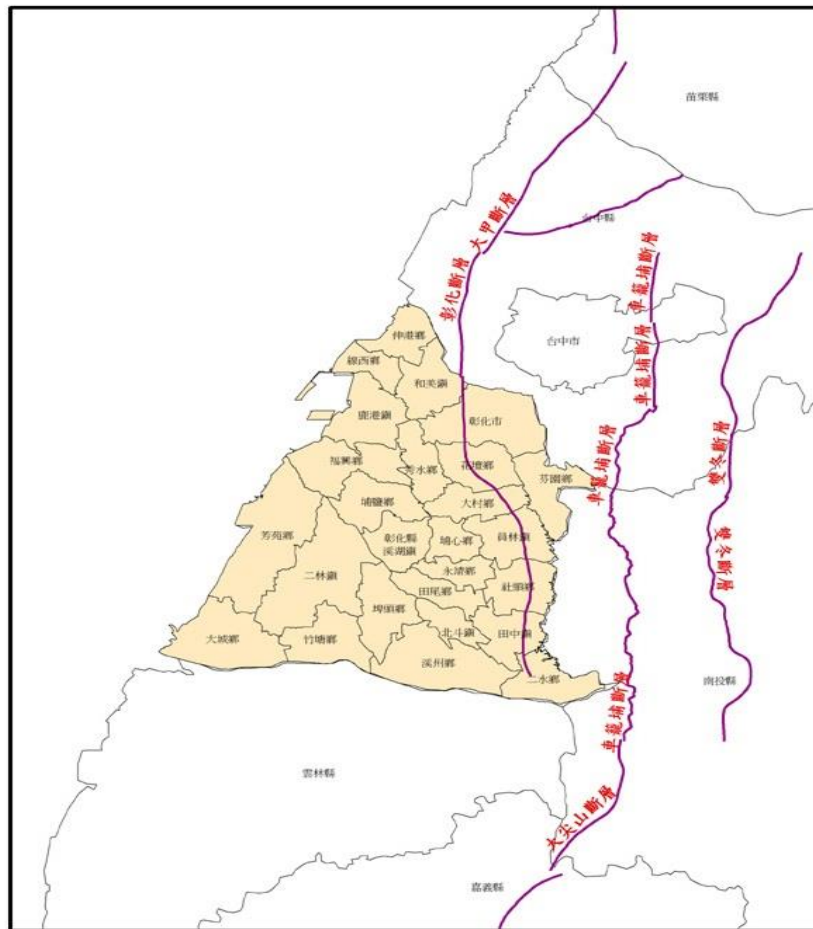
示。

表 1-3-4 TELES 系統模擬田中鎮災損

村里	需搬遷人數	建物中度損壞(棟)	傷亡人數	最大地表加速度(gal)
香山里	8	6	0	311
碧峰里	14	18	0	328
東源里	8	7	0	334
復興里	18	21	0	334
平和里	20	14	0	347
頂潭里	14	8	0	328
中潭里	22	11	0	328
龍潭里	8	4	0	325
北路里	38	19	0	319
西路里	24	23	0	316
東路里	13	14	0	313
南路里	14	21	0	308
中路里	22	21	0	310
新庄里	21	15	0	312
三安里	15	11	0	302
大崙里	12	11	0	298
沙崙里	17	21	0	305
新民里	40	21	0	307
梅州里	14	11	0	316
三民里	18	18	0	322
三光里	12	3	0	338
大社里	12	8	0	349



圖 1-3-3 需避難人數分布圖



圖 1-3-4 土壤液化潛勢區分布圖

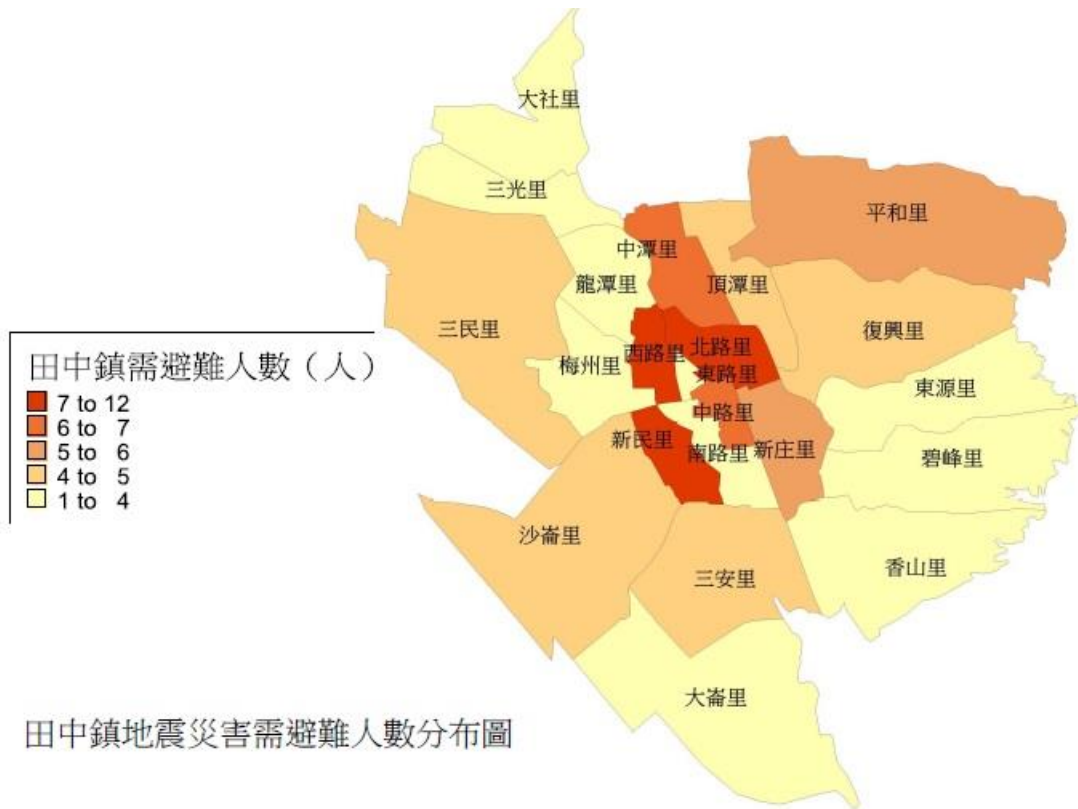

圖 1-3-5 建物半倒分布圖

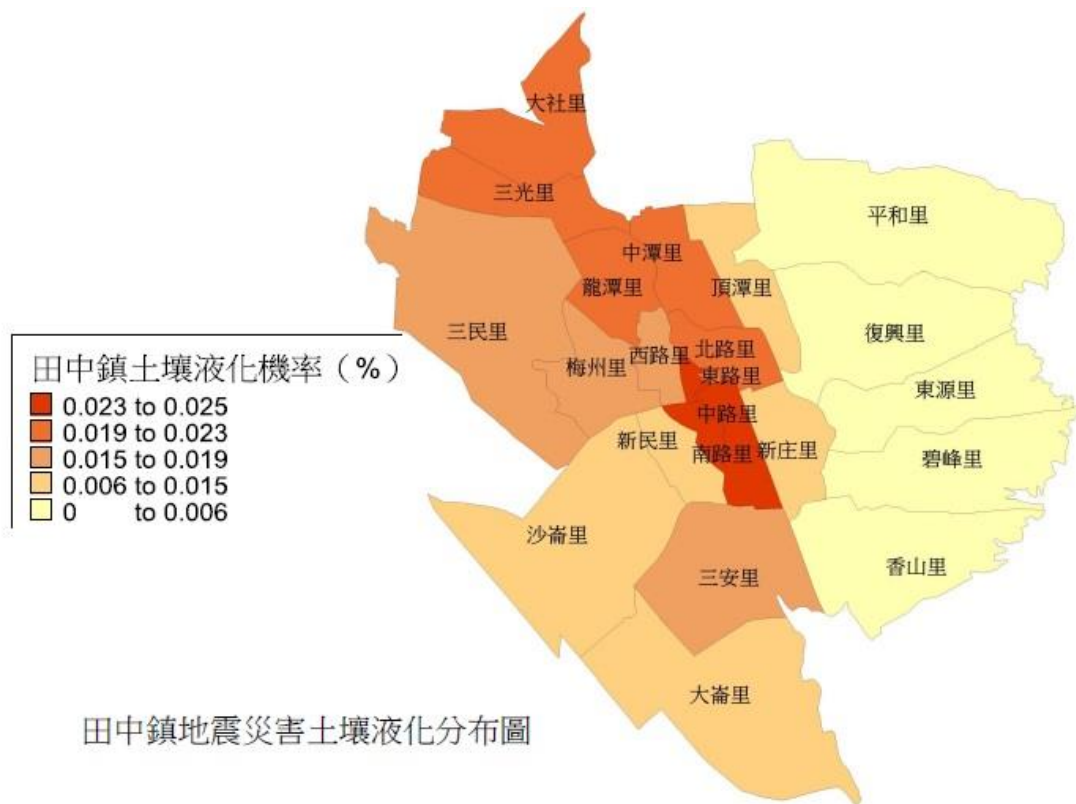

圖 1-3-6 建物全倒分布圖

(二)TERIA系統模擬

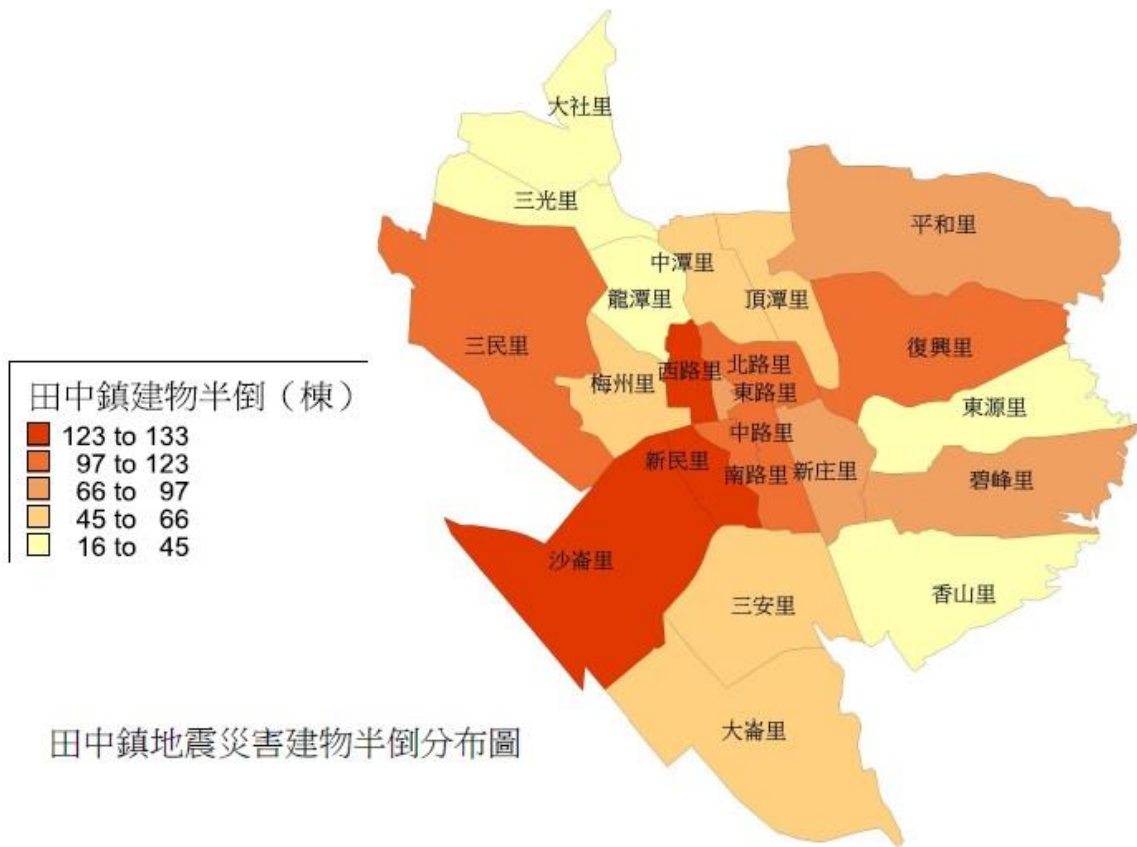
運用國家災害科技中心所開發之TERIA地震模擬衝擊平台模擬彰化斷層引發芮氏規模7.0，震源深度10公里之淺層地震，各地震度、建物損失、變電所損失、淨水場損失。

(1)重要公有建築物以「警政體系」資訊顯示，需補強有30處，分別是線西(1)、彰化(6)、和美(3)、花壇(1)、芬園(1)、福興(3)、埔鹽(1)、埔心(1)、永靖(2)、二林(2)、埤頭(1)、田尾(1)、北斗(1)、溪州(2)、竹塘(2)、大城(2)等。

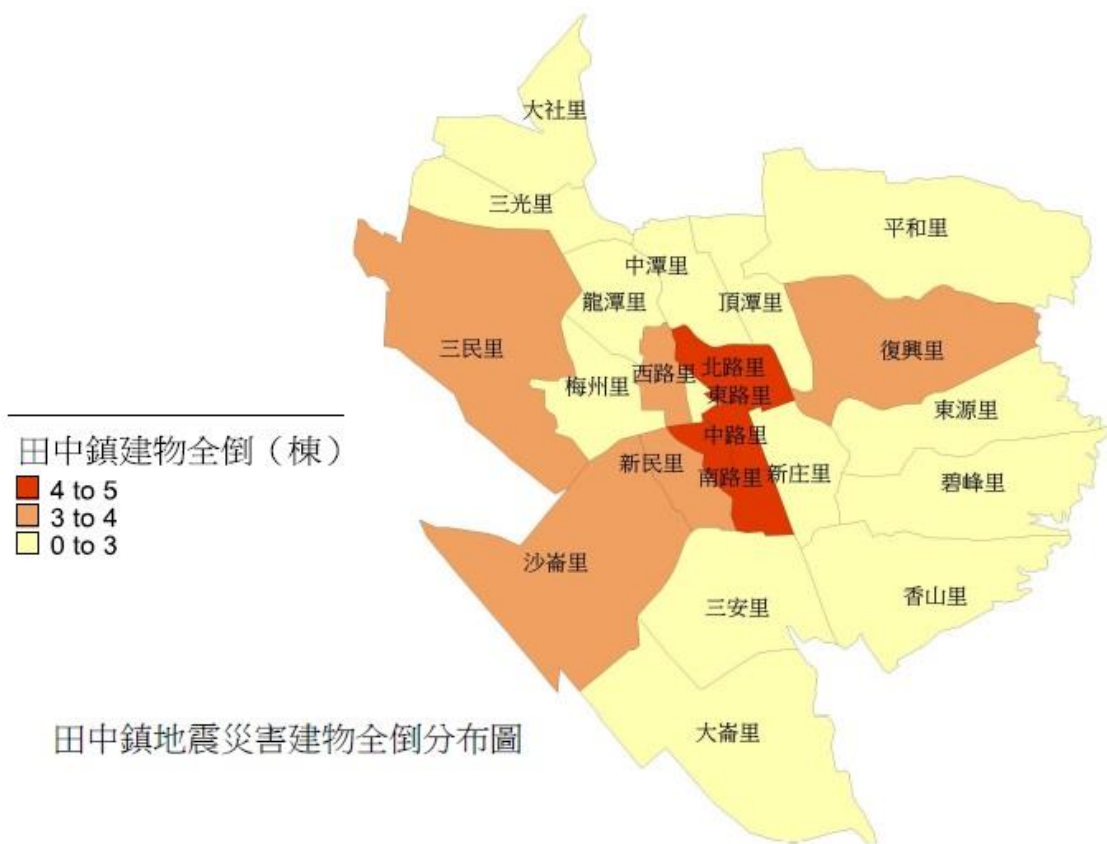

圖 1-3-7 重要公有建築物以「警政體系」資訊顯示

(2)重要公有建築物以「學校體系」資訊顯示，需詳評有37處。

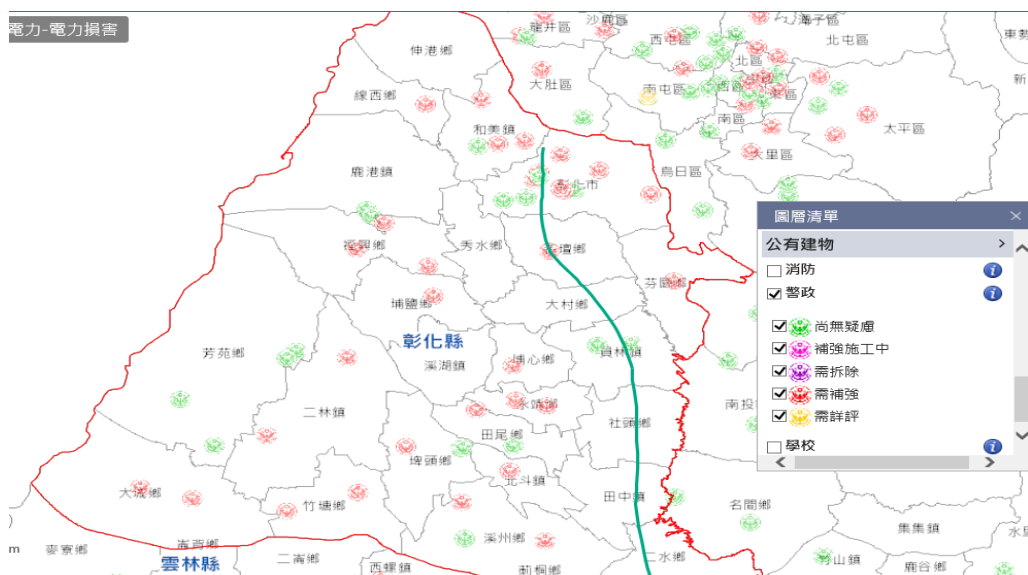

圖 1-3-8 重要公有建築物以「學校體系」資訊顯示

(3) 模擬變電所損壞機率，以彰化縣來看，機率超過50%的變電所損壞約有7處，分別坐落於伸港鄉、線西鄉、和美鎮、彰化市、秀水鄉、埤頭鄉、田中鎮。

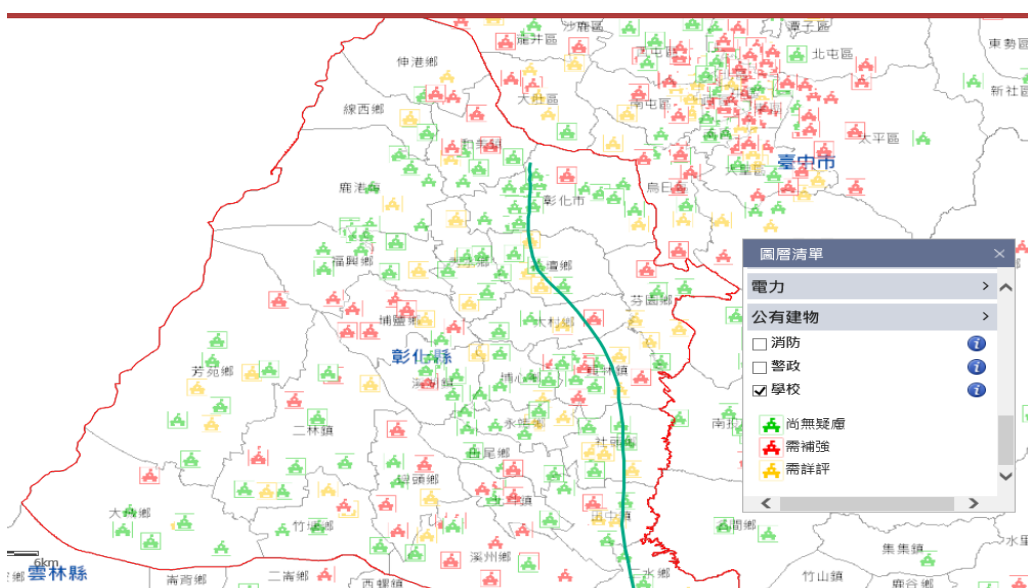

圖 1-3-9 模擬變電所損壞機率

(4) 模擬淨水廠損壞機率，以彰化縣來看，機率超過50%的變電所損壞約有11處，分別坐落於花壇鄉、和美鎮、彰化市、社頭鄉、埤頭鄉、田中鎮、溪州鄉、北斗鎮。



圖 1-3-10 模擬淨水廠損壞機率

二、境況模擬之應用

震災境況模擬應用於防災方面，可依其模擬結果擬定耐震補強之優先順序，依照優先度完成重要設施之耐震補強工作，使重要設施能在震災中發揮最大的功能；運用於救災時，可經由有關重要設施(如：警察局、消防隊、醫院、學校、公園、軍營及橋樑)的災情傳遞配合事前之減災計畫、整備計畫，擇取可茲利用的避難處所、救災路徑，這些設施如在震災發生時產生破壞，應先予搶修或另擇替代方案，以免延誤救災先機。

三、土壤液化潛勢區

依據經濟部中央地質調查所107年土壤液化潛勢圖層資料顯示，田中鎮轄內土壤液化為低潛勢區。如圖1-3-11所示。



圖 1-3-11 田中鎮土壤液化潛勢區分布圖

第三節 坡地災害

臺灣因位於板塊交界帶上，地殼運動頻繁，因此地質相當脆弱，每逢颱風、梅雨等季節性的集中性豪雨，就容易造成山坡地的災害。加上都市土地利用已達飽和，人口不斷向山坡地遷移，以致山坡地大規模的開發，加速災害的發生。如下圖為本鎮坡地災害潛勢圖，顯示本鎮境內以潛勢最大處涵蓋香山里、平和里、碧峰里、東源里、復興里，本鎮共計2條潛勢溪流，土石流潛勢

溪流編號彰縣DF006、彰縣DF009，雨量警戒值550mm/24hr。

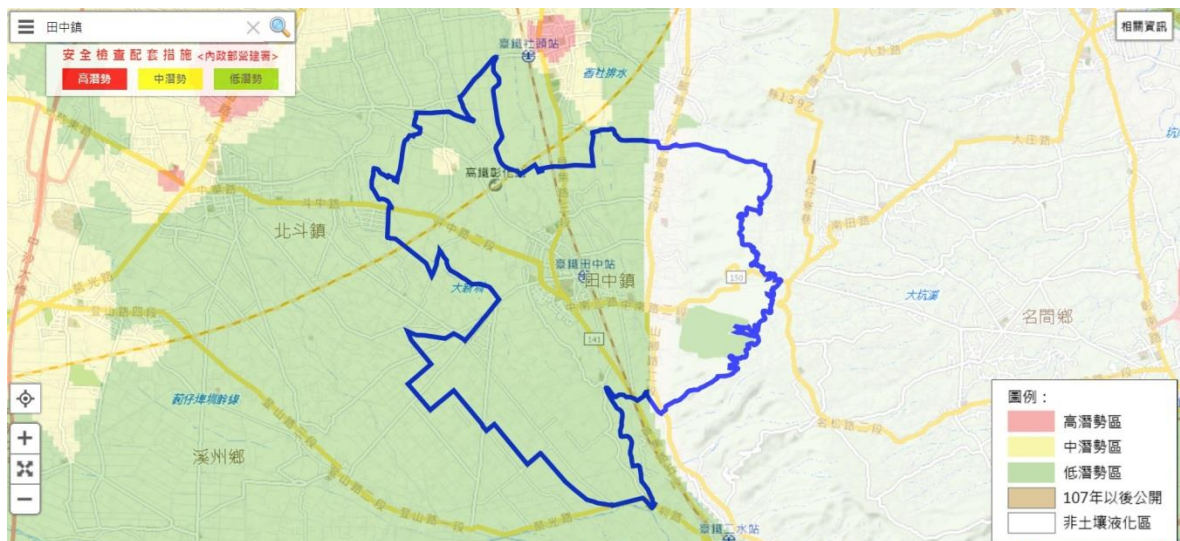
彰化縣田中鎮坡地災害潛勢圖



圖 1-3-12 田中鎮坡地災害潛勢圖

第四節 火災與爆炸災害

依據彰化縣消防局110年度統計年報資料顯示，彰化地區110年因火災13人死亡、52人受傷，發生數有1,401件，火災為發生頻率較高之災害，未來應加強民眾防救災演習與訓練，使其提升自我保護意識與防救災知識，以降低災害之傷害。

- 一、田中鎮火災潛勢分析：分析本縣民國90至民國110年間其歷年火災之分布，本鎮共計發生約228件火災事件，如下圖1-3-13所示。
- 二、火災危害度分析：災害的危險度是可能造成災害或使災情擴大之危害因子作一危害或危險程度的評估，這些因子例如人口密度、土地使用等，在本計畫中則是依據火災潛勢分析的結果，及人口密度與加油站位址資料做一分析評估。首先以火災潛勢分析的結果，與人口密度圖做一套疊，來顯示火災發生潛勢與人口活動密

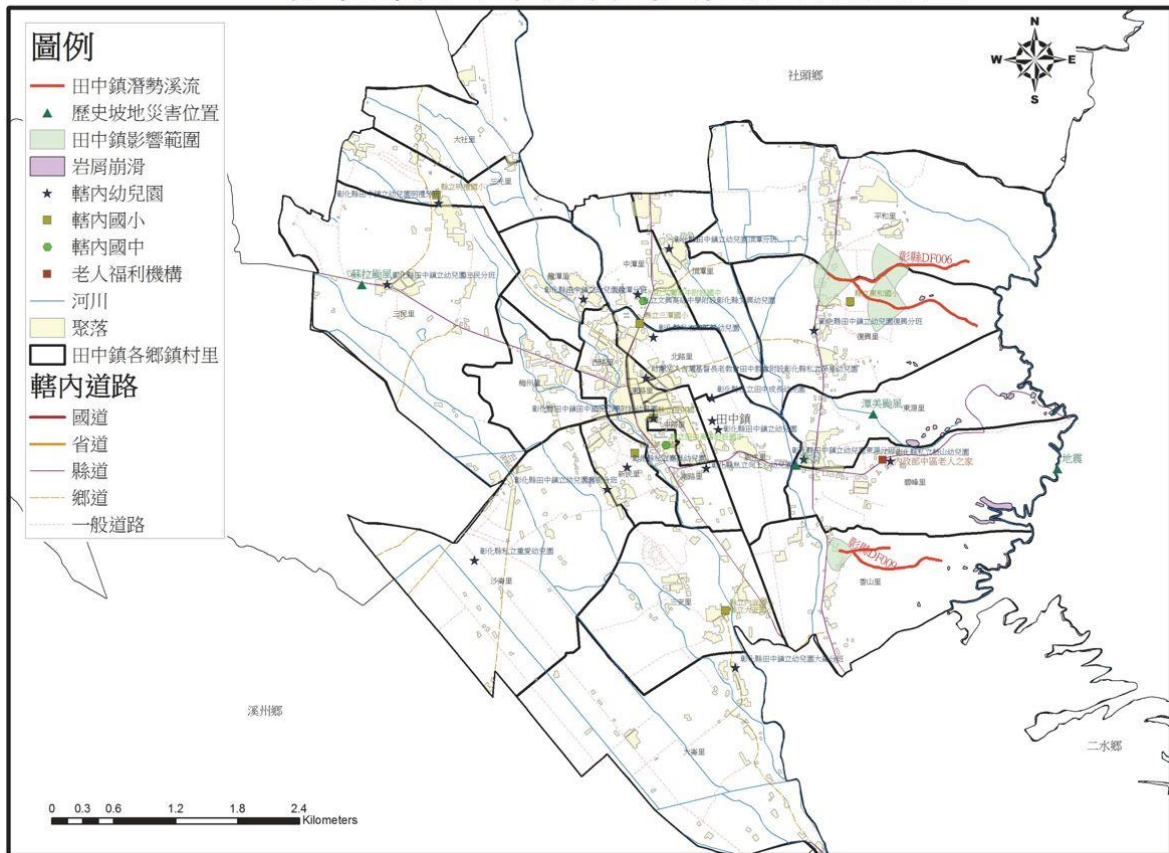
度之相關關係，如圖1-3-14所示。



圖 1-3-13 彰化縣民國 90 年~110 年鄉鎮火災統計



圖 1-3-14 火災發生潛勢與日間人口密度分布

第五節 毒性化學物質災害

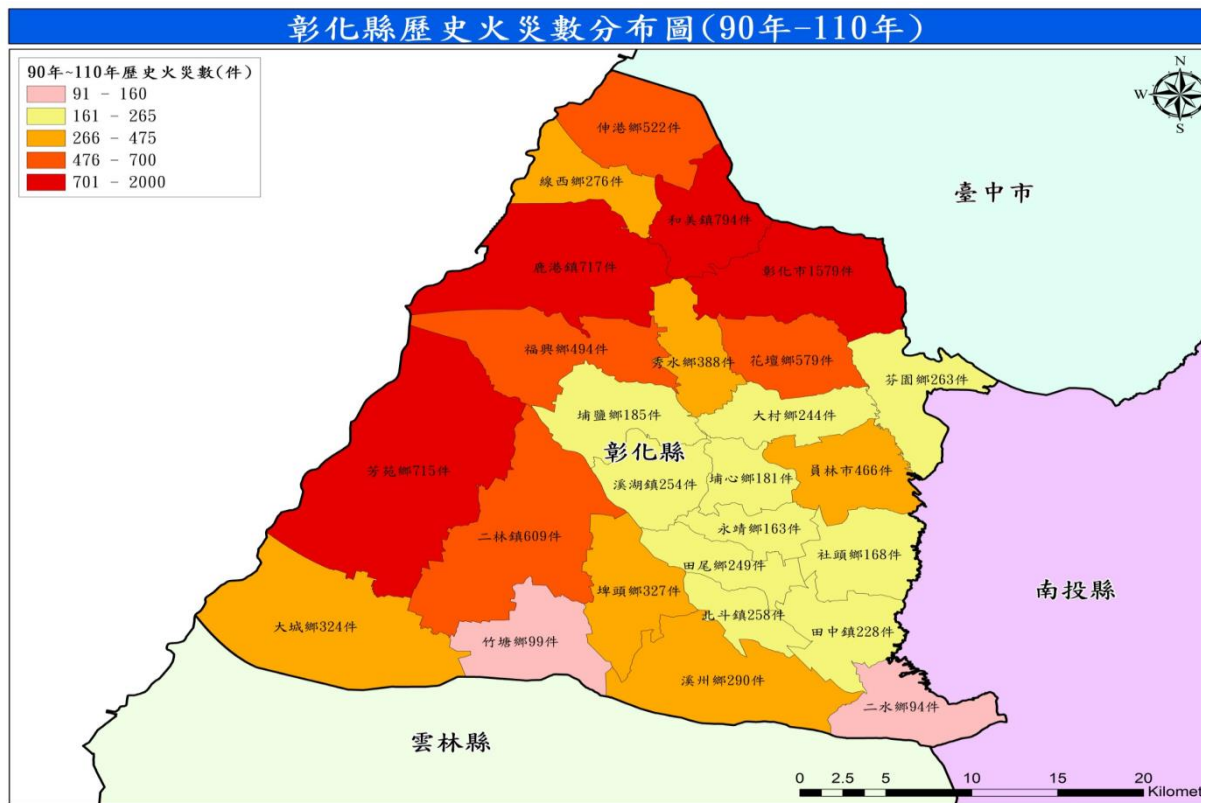
一、毒性化學物質災害之定義：依據災害防救法施行細則第2條第9款所列毒性化學物質災害，係指因毒性化學物質事故，造成安全危害或環境污染者。

二、毒性化學物質災害之特性化學品之使用，已成為現代文明的一部分，並逐漸融入日常生活當中。隨著化學藥劑使用量增加，在毒性化學物質之製造、使用、貯存或運送等過程中，可能由於人為疏忽或專責人員專業能力欠缺及設備不足等諸多原因，導致發生意外事故。而毒性化學物質之洩漏、引發火災、爆炸或環境汙染，對人體之健康或環境均可能造成極重大之衝擊。對於毒性化學物質之管理，依行政院環境保護署主管之「毒性及關注化學物質管理法」依程序公告列管。其主要特性為：

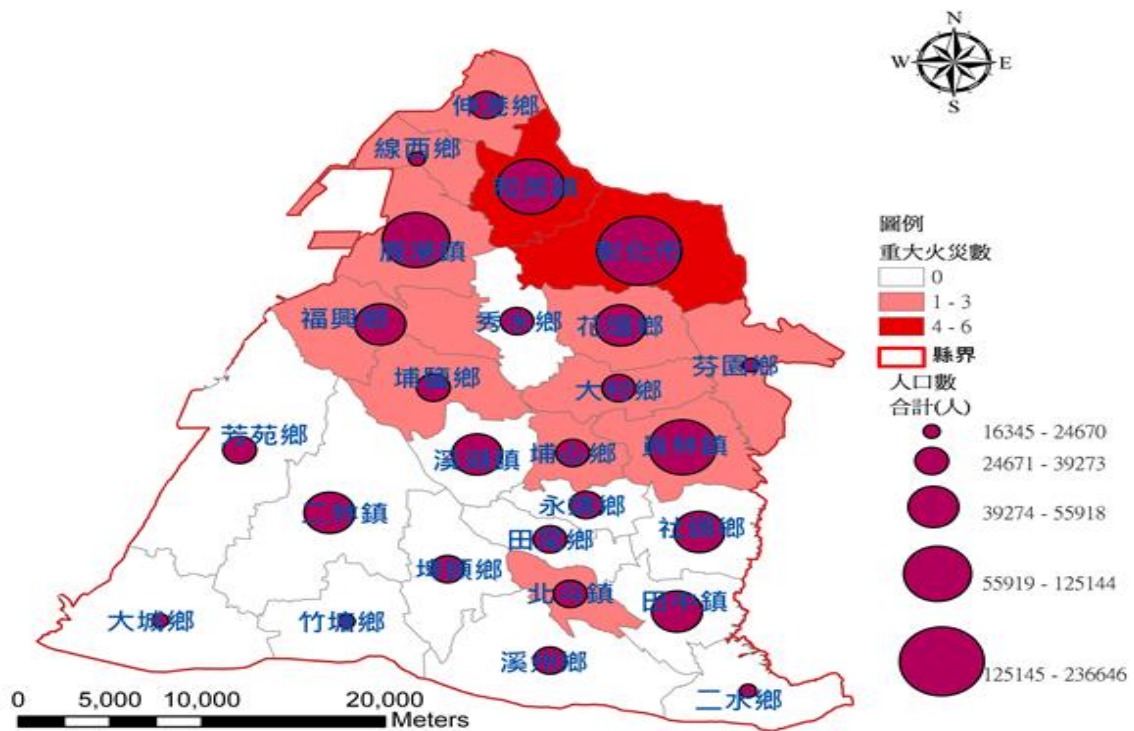
(一)毒性化學物質洩漏:可能造成民眾受刺激、呼吸困難、頭暈、噁心、嘔吐或昏倒等症狀；環境受汙染，河川中水生物大量死亡，飲用水無法使用；廢棄物清理困難，土壤受到汙染。

(二)毒性化學物質洩漏引起火災持續擴大燃燒，造成大範圍設施嚴重毀損及人員大量傷亡或失蹤。電力設施燒毀造成電力中斷，增加火災與觸電危險，電力機具無法運作。電信設備燒毀造成通訊中斷，以致於局部地區災民、救援人員及家屬之間無法聯絡。火災延燒波及油料管線

及公用氣體設施或造成天然瓦斯漏氣，均可能引發更大火災或爆炸並造成民眾傷亡，甚至房屋、建築結構燒毀導致民眾無家可歸。

(三)毒性化學物質洩漏引起爆炸，房屋、建築結構因爆炸毀損、倒塌以致於民眾無家可歸，碎片散落地面造成交通受阻，妨礙救難人員抵達災區。電力設施毀損造成電力中斷，增加火災與觸電危險，電力機具無法運作。電信設施毀損造成通訊中斷，以致於局部地區災民、救援人員及家屬之間無法聯絡。自來水設施遭炸毀造成供水不足或停水，消防單位滅火能力及醫療作業

受阻。油料管線及公用氣體設施毀損或造成天然瓦斯漏氣，均可能引發更大火災或爆炸並造成民眾傷亡。

(四)由於毒災災害發生時機無法預測，容易造成大量民眾傷亡或失蹤、環境污染無法復原。

(五)依據本縣環境保護局提供之資料顯示田中鎮境內使用列管毒化物之廠商共4間，分別坐落於沙崙里及中潭里。

彰化縣田中鎮毒災害潛勢圖



圖 1-3-15 田中鎮毒災災害潛勢圖
(資料來源：環保局，截至 111 年 4 月)

第六節 生物病原災害

近年來生物性因素引起的疾病型態愈來愈多元，加上微生物之基因會產生突變和對控制藥物會產生抗藥性，因此，其嚴重性及對社會的衝擊也愈來愈大。在疾病發病初期，衛生單位與醫療機構對疾病的通報、蒐集、聯繫、傳遞及如何阻斷疾病傳播途徑，避免更多民眾感染，如何規劃災害防救業務，建立一套有效的運作方式，是因應生物病原災害來臨時，最可行之道。

一、生物病原災害之定義

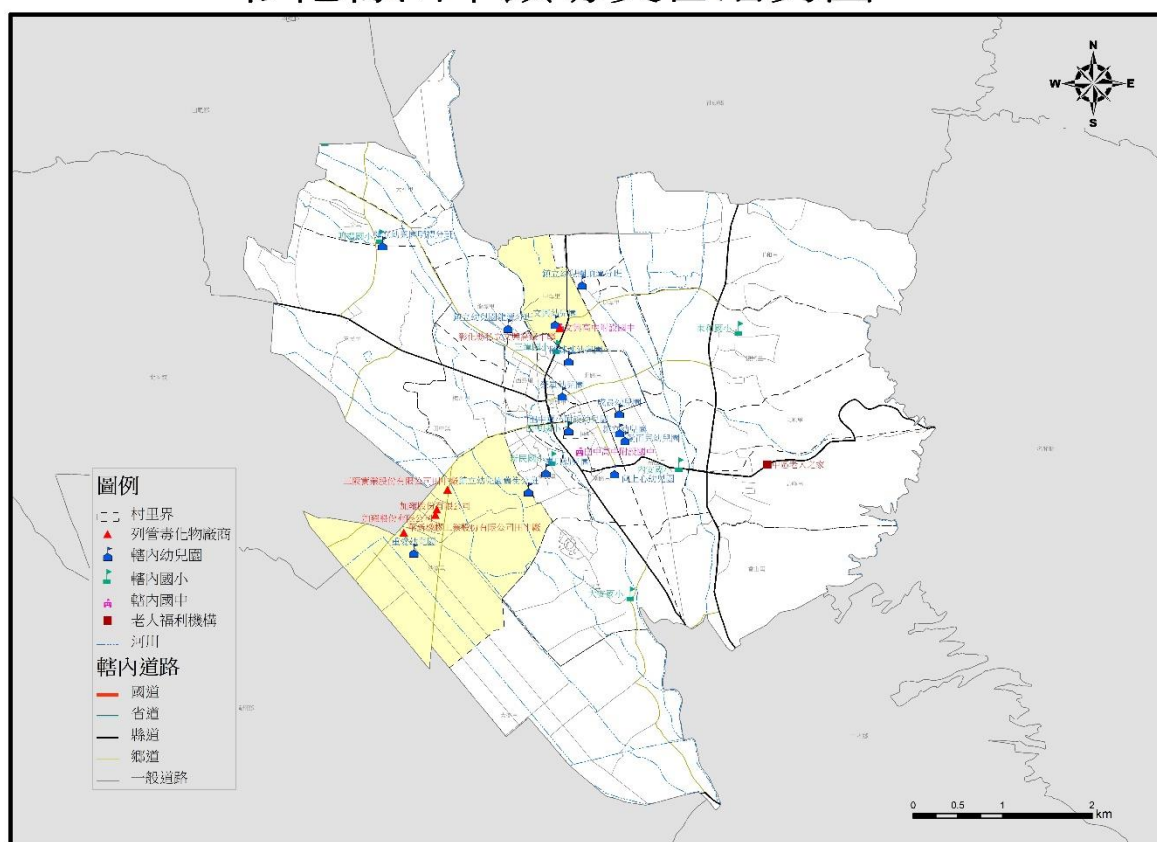
依據衛生福利部疾病管制署生物病原災害防救業務計畫所稱生物病原災害，係指傳染病發生「流行疫情」，且對國家安全、社會經濟、人民健康造成重大危害，對區域醫療資源產生嚴重負荷。傳染病「流行疫情」係指為依傳染病防治法第3條所公告的傳染病，在特定地區及特定時間內，發生之病例數超過預期值或出現集體聚集之現象。依傳染病防治法第8條，流行疫情、疫區之認定、發布及解除，由衛生福利部為之。但第2類、第3類傳染病，得由地方主管機關為之，並應同時報請衛生福利部備查。

二、生物病原災害之災害特性

造成疾病的原因，一般說來，可分三大因素，一為物理性因素，二為化學性因素，三為生物性因素。物理性與化學性因素，可藉由防護與消除毒性物質之暴露來加以控制，然而生物性因素，會因病原微生物之繁殖、蔓延，及藉由其他媒介生物或空氣、水以及動物間的接觸傳播、感染源的移動及環境因素，而造成大規模疫病發生。生物病原的種類包含病毒、細菌、立克次體、真菌、原蟲、寄生蟲、蛋白質等。這些病原體的生物學特性不同，引起病變的機制不同，侵襲的器官也不同，所造成的疾病大不相同，當然其防治措施亦不同。生物病原災害得以造成，除疾病具傳染性，尚有可能導因於其致病原及傳染途徑不易察覺、病例隔離難以執行及社會大眾認知不足而引發恐慌，而災害規模亦會受上述狀況影響。生物病原災害之特性包括：

- (一)生物病原可能造成民眾受感染產生發燒、休克、呼吸困難、噁心、嘔吐、腹瀉、黃膽、出血、麻痺、昏迷等症狀，可造成社區因相互傳染出現大量民眾罹病或死亡，癱瘓社區醫療及公共衛生體系，也會因跨越國界傳播，形成全球大流行，造成人類浩劫。
- (二)生物病原可能造成環境受到污染，生物大量死亡，空氣、食物及飲水無法使用，病媒、儲主動物及感染性廢棄物清理困難，影響

民生物資供應，社會引起恐慌及經濟衰退。

- (三)生物病原災害因不同傳染途徑，發病過程及隔離措施，採取的防制措施需求遽增，防疫專業人員必須照顧大量病患、醫療設施大量收治及運送所有病患，藥物、疫苗、防護裝備與消毒藥劑生產製造量需迅速提供需求地區，大量居民需安置、照護及健康接觸者需要合適庇護及隔離場所。
- (四)由於生物病原災害發生時機及範圍無法預測，病原體難以即時偵測及檢驗，傳染途徑不易發現與阻斷，容易造成大量民眾傷亡或恐慌，社會秩序混亂，也會因環境受生物病原污染而無法復原。

三、生物病原災害產生原因可分為下列三種類型：

- (一)自然散播：生物病原因環境因素有利於大量孳生或傳播，進而污染環境，並經由病媒間接傳播或人與人間直接接觸而傳播，大量民眾感染而罹病，引起區域醫療資源無法負荷、社會不安及經濟蕭條。
- (二)二次災害：其他天然災害(如地震、風災或水災)導致環境衛生不佳、交通及水電設施中斷，使災區飲食及水源污染，病媒孳生、醫療資源不足，災民沒有適當避難處所，造成傳染病爆發。
- (三)人為散播：由於恐怖份子進行恐怖活動，以空氣噴灑、污染食物及水源、釋出大量帶病原的病媒、或以染病人員或動物在公共場所近距離散播病原。

有鑑於此，為生物病原災害發生時，本鎮能有效執行各項應變搶救及善後處理作為，同時強化災害預防及相關整備措施，加強災害前相關整備之工作，期能提高安全意識，防患於未然，保障民眾之生命財產安全。

第七節 旱災災害

一、旱災定義

旱災災害係指降雨量、河川水量、地下水、水庫蓄水等水文水量減少時，因缺水對生物、環境、社會、民生及產業造成直接

與間接影響所帶來之損失。直接影響如危及生物生命、農糧產量減少、森林及綠地縮減、環境水質、空氣、衛生惡化等，間接影響如糧食減少、物價上揚、產業收入或薪資所得降低、生活品質降低等。

二、災害特性

- (一)台灣屬亞熱帶氣候，降雨季節與地區分布極為不均，豐枯水期明顯，河川流量變化甚大，致使冬春之際常生乾旱，偶有持續4、5個月之久，尤以南部區域之乾旱較為嚴重。
- (二)旱災之發生可分為水文上的乾旱與用水上的乾旱。若加強節約用水，提高缺水忍耐度，則發生乾旱時對社會的衝擊有限；倘用水量增加，缺水容忍度降低，則遇水文乾旱時，將嚴重影響社會、民生、工業及農業。
- (三)台灣地區水資源從豐枯水期水量之分配而言，北部區域的豐枯期水量比為6：4，中部區域為8：2，南部區域為9：1，東部區域為8：2；顯示台灣地區之中、南、東區之水量過於集中在豐水期，因此台灣南部、中部、東部地區若發生水文水量減少的現象，將因枯水期水量供水欠缺而易造成乾旱。

三、旱災等級區分：依據經濟部旱災災害防救業務計畫111年7月核定版，旱災等級以水情燈號作為研判依據。

(一)三級狀況

三級為一供水區水情燈號綠燈，並經水利署各區水資源局研判水情恐有枯旱之虞二級狀況。

(二)二級狀況

二級為一供水區水情燈號黃燈，並經水利署研判水情恐持續枯旱。

(三)一級狀況

一級為二供水區水情燈號黃燈或一供水區水情燈號橙燈，並經水利署研判水情恐持續惡化，或二供水區水情燈號橙燈或一供水區

水情燈號紅燈。

第八節 公用氣體與油料管線、輸電線路災害

一、公用氣體與油料管線、輸電線路災害之定義

- (一)公用氣體與油料管線災害：依據災害防救法施行細則第2條第2款，係指公用氣體燃料事業或石油業之管線，因事故發生，造成安全危害或環境污染者。
- (二)輸電線路災害：依據災害防救法施行細則第2條第3款，係指輸電之線路或設備受損，無法正常供輸電力，造成災害者。

二、公用氣體與油料管線、輸電線路災害之特性

- (一)油料管線為供應國內產業及民生之能源需要，範圍遍佈各地，其輸送物質屬可燃、易燃性質或易肇致環境汙染，一旦發生油氣洩漏事故，易致火災、爆炸或環境汙染。且由於都市地區人口集中，各類管線多埋設於道路下且其密度高，因道路開挖而破壞油料管線，導致災害時有所聞，影響公共安全。
- (二)輸電線路之架設遠自崇山峻嶺或海邊，或經過河川灘地、陡峭山坡，藉由鐵塔、線路及變電設施等聯結成電力網，該等設施如因地震、風災侵襲、土石流或意外事件而受損，易導致多數變電所無法受電，眾多用戶電力中斷。輸變電設施如因重大意外事故，無法迅速排除故障，導致系統不穩定，將造成廣泛地區停電，對交通、通信、治安維護、鐵路、捷運、供水、消防、醫療設施、農林漁牧業及民生等有重大影響。

三、災害等級規模

- (一)公用氣體與油料管線：依據經濟部「公用氣體與油料管線災害防救業務計畫」，其災害等級區分：
 1. 中央災害應變中心開設時機：公用氣體與油料管線災害估計有下列情形之一者：
 - (1) 有10人以上傷亡、失蹤，且災情嚴重，有持續擴大蔓延，無法有效控制者。

- (2) 陸域污染面積達10萬平方公尺以上，無法有效控制者。
- 2. 甲級災害規模：公用氣體與油料管線災害估計有下列情形之一者。
 - (1) 公用氣體與油料管線災害造成7人以上傷亡、失蹤，且情況持續惡化，無法有效控制者。
 - (2) 陸域污染面積達1萬平方公尺以上，無法有效控制者。
- 3. 乙級災害規模：公用氣體與油料管線災害估計有下列情形之一者：
 - (1) 公用氣體與油料管線災害，造成5人以上傷亡、失蹤，且情況持續惡化，無法有效控制者。
 - (2) 陸域污染面積達5千平方公尺以上，無法有效控制者。
- 4. 丙級災害規模：未達乙級災害規模，且情勢已控制，不再惡化者。

(二) 輸電線路：依據經濟部「輸電線路災害防救業務計畫」，其災害等級區分：

- 1. 中央災害應變中心開設時機：輸電線路災害估計有10人以上傷亡、失蹤或10所以上一次變電所全部停電，預估在36小時內無法恢復正常供電，且情況持續惡化，無法有效控制，經濟部研判有開設必要者。
- 2. 甲級災害規模：輸電線路災害造成7人以上傷亡、失蹤，或10所以上一次變電所全部停電，預估在24小時內無法恢復正常供電，且情況持續惡化，無法有效控制。
- 3. 乙級災害規模：輸電線路災害造成5人以上傷亡、失蹤，或10所以上一次變電所全部停電，預估在24小時內無法恢復正常供電，且情況持續惡化，無法有效控制。
- 4. 丙級災害規模：未達乙級災害規模，且情勢已控制，不再惡化者。

第九節 森林火災災害

一、森林火災災害之定義，係指火災發生於國、公、私有林地，致造成林木損害或影響森林生態系組成與運作。

二、森林火災之特性：森林火災之特性在於短時間內燃燒大量生物質量，釋放鉅量能量及濃煙，致林木燒死或灼傷，使森林之國土保安、水源涵養功能大為降低，破壞自然景觀及野生動物棲息環境，短期內難以復舊，對森林生態系造成重大影響。

三、森林火災形成條件：

(一)森林火災之發生必需有：

1. 燃料：如森林中之枝幹、枯枝葉、雜草等。
2. 熱源：可提供大量之能量使燃料引燃形成林火。森林中的燃料燃燒點約在 $250^{\circ}\text{C}\sim 300^{\circ}\text{C}$ ，因此，極容易受人為影響產生火。
3. 氧氣：森林發生火災後即形成熱對流，致使氧氣源源不絕地進入火場，形成持續的燃燒。氧氣濃度會隨森林之生長有所差異，密林之空氣不易流通，林火擴展速度較慢。

(二)自然條件：

1. 燃料因子：分布於地表層之枯枝落葉、枯倒木、雜草、灌叢為最易接起火之處；樹冠、枝條為樹冠火之來源；根系、埋藏之枯木則為地下火之來源。
2. 氣象因子：溼度對於森林火之控制具有重要影響，大氣中之相對溼度及溫度之變化及風向、風速決定森林火之擴展速度。台灣各區域間氣候差異明顯，每年十月至翌年四月，中、南部山區乾旱異常，若稍有不慎則星火即可燎原。
3. 地形因子：地形之變化產生區域性之微氣候，如不同坡地之谷地，其日夜間之風向呈相反狀態，日間風由山谷吹向山頂，夜間風由山頂吹向山谷；坡度較陡者火易

擴張；在山峽谷地區之森林火則呈煙囪效應。

(三)社會、經濟條件：

台灣地區人口稠密，丘陵地帶之農事需引火整地或移除枯枝落葉等廢棄物，稍一不慎即釀成森林火災。復因週休二日實施，出入山區旅遊者眾，稍有不慎即易引發森林火災。

第十節 寒害災害

一、寒害定義

臺灣地區位處亞熱帶，在嚴冬時節，受到強烈大陸冷氣團或寒流影響，使得某地區氣溫降到 10°C 或以下時，交通部中央氣象署會發布「低溫特報」。這時在郊區空曠地帶、沿海、山坡等地氣溫都會降得比都市更低，可能到 7°C、8°C 或 5°C、6°C，很容易造成農作物和養殖魚類的損害，稱為「寒害」。

二、災害特性

若西伯利亞冷高壓來襲，常造成地區氣溫陡降，幸而台灣本島位屬亞熱帶地區，因此天候氣溫適中，不易出現極端氣候；但若寒潮經過，仍會造成部分災害發生，雖對人類影響不大，但對農漁牧業卻影響甚深，尤其對熱帶及亞熱帶作物會造成生理異常現象，產生落花、落果，葉片呈水浸狀、局部壞疽，嚴重者黃化脫落，致產品品質及產量下降。另熱帶魚種亦有凍斃之虞，家畜禽類各類呼吸器官疾病容易發生，嚴重者導致死亡，故較常造成各項農漁畜產品損失慘重。

第十一節 懸浮微粒災害

一、懸浮微粒種類

空氣中存在許多污染物質，其中漂浮在空氣中之粒狀物，稱之為懸浮微粒 (Particulate Matter)；其通常以微粒大小來區分，而當中可吸入之懸浮粒子則影響人體健康。這些可吸入懸浮微粒依照粒徑的大

小可分為 PM₁₀ 和 PM_{2.5} 兩類：

(一) PM₁₀

直徑小於 10 微米之微粒，約為沙子直徑之 1/10，微粒容易被身體防禦機制所阻擋，容易通過鼻腔鼻毛與彎道到達喉嚨。

(二) PM_{2.5}

凡小於或等於 2.5 微米之懸浮微粒，稱為細懸浮微粒(PM_{2.5})，其直徑還不到頭髮絲粗細之 1/28，可以穿過肺泡到達血液。直徑約為 0.1mm 的粉塵有超過 50% 會沉積於肺部，含矽的粉塵更會對人體造成永久性的傷害，例如矽肺病。香煙塵是常見的懸浮微粒，因為粒徑小擴散力強，在靜止空氣中幾乎可以不沉落，不僅即可見污染惡果，長期吸入更會提高癌症罹患機率。

二、懸浮微粒生成原因

懸浮微粒來源可分為原生性(primary)及衍生性(secondary)，皆可能由自然界或人為方式產生。原生性係經由物理破碎或一次污染排放未經化學反應之微粒，其來源分別為海鹽飛沫、裸露地表經風力作用所揚起之灰塵微粒、鍋爐製程及機動車輛燃燒排放；衍生性係指自然或人為活動排放到大氣環境中之化學物質，經過光化反應或其他化學反應後生成硫酸鹽、硝酸鹽及有機碳等，其來源如燃煤、燃油及燃氣電廠、煉鋼廠排放之硫氧化物或氮氧化物、有機碳化合物、機動車輛、船舶、建物塗料、農業施肥、禽畜排泄等。

一般而言，細懸浮微粒多為光化學反應生成，主要成分是燃燒所排放之硫氧化物及氮氧化物結合大氣中氨，經光照反應生成硫酸銨與硝酸銨。懸浮微粒則為揚塵或物理性破碎既有塵土所貢獻。

PM_{2.5}與PM₁₀特性之比較

特性	細懸浮微粒(PM _{2.5})	懸浮微粒(PM ₁₀)
粒徑	小於及等於 2.5 微米	小於及等於 10 微米
組成	硫酸根、硝酸根、銨離子、氫離子、元素碳、有機化合物、多苯環芳香煙、金屬離子、鉛、鎘、鈉、鎳、銅、鋅、水分、生物有機物	再揚起之揚塵、土壤塵土、煤及油飛灰、矽氧化物、鎂氧化物、鐵氧化物、碳酸鈣、氯化鈉、海鹽、花粉
來源	煤、油、汽油燃燒、氮氧化物、硫氧化物及有機物燃燒反應生成	街道揚塵、塵土飛揚、營建工程、煤、油燃燒、海水飛沫
生命週期	數天至數週	數分鐘至數小時
傳送距離 (km)	100-1,000	1-10

三、懸浮微粒對健康之影響

空氣中之懸浮微粒經由鼻、咽及喉進入人體，10 微米以上之微粒可由鼻腔去除，較小之微粒則會經由氣管、支氣管經肺泡吸收進入人體內部。許多流行病理學研究已確立 PM_{2.5} 對於健康造成之影響包括：支氣管炎、氣喘、心血管疾病、肺癌等，無論長期或短期暴露在空氣污染物之環境下，皆會提高呼吸道疾病及死亡風險。

第十二節 重大交通事故災害

於工商業發達，交通便捷，生活環境變遷，旅遊休閒活動熱絡，對交通之需求量暴增，同時增加交通事故發生之機率。為於重大陸上交通事故災害發生時，本鎮能即刻有效執行應變搶救及善後處理，並強化災害預防及相關整備措施，加強災害前相關整備之工作，期能提高安全意識，防患於未然，於災害未發生時，即能充分瞭解、掌握導致災害之原因，進而為健全災害之災害防救體系，強化災害之預防、災害發生時之緊急應變及災後之復原重建措施，以提昇全民災害防救意識、減輕災害損失、保障全民生命財產安全。

一、重大交通事故災害種類包含

(一)公路交通災害：公路發生重大車禍，急需救助者，或公路單、雙向交通阻斷；重大災害造成交通阻斷，致有人受困急待救援或有嚴重影響交通者。

(二) 交通設施災害：交通設施缺失或設計不良發生事故，造成重大人員傷亡或嚴重影響社會秩序與公共安全。

(三) 軌道運輸事故：高鐵運具發生重大人員傷亡，致影響正常營運。

(四) 其他重大災害：發生重大災害，致交通陷於重大停頓。

(五) 依據「道路交通事故處理辦法」，重大道路交通事故指有下列情形之一者：

1. 死亡人數在三人以上，或死亡及受傷人數在十人以上，或受傷人數在十五人以上。
2. 運送之危險物品發生爆炸、燃燒或有毒液（氣）體、放射性物質洩漏等事故。

第二篇 災害防救對策

第一章 減災

第一節 災害防救資料庫與資訊通訊系統

一、資料庫建置與管理（民政課、社政課、建設課、農業課、田中分局、田中鎮衛生所、田中消防分隊等）

為利本鎮災害防救相關資料的即時傳輸及運用，平時各災害防救業務單位應由專人統一負責資料庫建置、規劃及管理，並定期的更新、維護及測試，以確保災時資料的正確使用。

(一)各災害防救業務單位設專人負責相關防救資料之統合及彙整，並列冊管理。

(二)架設本鎮防災管理網站，提供民眾及業務單位查詢資料及宣導政令使用。

(三)持續進行災害防救相關資料之更新及維護。

(四)進行災害防救業務單位現有災害防救資料之調查，排定相關資料建置之優先順序及重點，逐年更新執行。

(五)資料庫建置規劃，考量功能性、共通性、未來軟體及硬體擴充性，並配合縣府各局處辦理資料建置及更新作業。

(六)建置災害防救相關資料備份儲存，以防止資料流失。

(七)災害防救資料庫依據功能性可分為基本資料庫、救災資源資料庫、即時災情資料庫及復建資料庫 4 大類：

1. 基本資料庫：包括潛在災害等相關資訊，可做為減災、整備、應變、復原重建等災害防救各階段作業的參考依據。

(1)環境資料庫：包括人口密度、土地使用分區圖、道路街廓圖、河川流域圖、環境地質圖、交通路線圖、等高線圖等。

(2)公共設施資料庫：學校、橋梁、醫院、火車站、電信設施、電力設施、維生管線資料、排水下水道資料、河川堤防資料、抽水站資料等。

(3)潛在災害資料庫：活斷層分布圖、土石流潛勢溪流、坡地

災害潛勢圖及毒災災害潛勢圖等。

2. 救災資源資料庫，主要包含救災資源資料庫及救災設施資料庫，作為應變決策系統指揮調度的依據：

(1) 救災資源資料庫：災害應變中心人員聯絡名冊，民間救災人力資源資料、專家技術人員資料、醫療資源分布資料、救災機具開口契約廠商名冊等。

(2) 救災設施資料庫：學校、醫院、警政、消防單位、緊急疏散路線資料、消防設施位置、避難收容處所、物資儲備場所等。

3. 即時災情資料庫：主要包含災害現況分布資料庫及氣象資訊資料庫，作為災害現況掌握及後續決策支援的參考依據。

(1) 災害現況資料庫：淹水地點及深度、山坡地崩坍、土石流發生、人員傷亡資訊、建築物損毀狀況、交通狀況、抽水站狀況、水位資訊等。

(2) 氣象資訊資料庫：交通部中央氣象署即時氣象資訊、地震等資訊。

4. 復建資料庫：受災戶損失類別調查、申報及補償金額、公共設施損失、垃圾清除及掩埋計畫、災民中長期安置計畫、災民心理輔導人力資料及國軍支援復建計畫等。

二、資訊通訊系統之建立

災害防救資訊的傳遞與災情通報系統之建立，現階段應整合既有的通訊管道及增購相關設備（有線、無線電話、行動電話、衛星電話、網路、傳真及視訊設備等）、社群網站、通訊軟體之應用及增購相關設備，長期目標係建立有效及耐用的災情通報及傳遞系統。

(一) 加強及增購資訊傳遞及災情通報聯絡設備器材，包括行動電話、電腦網路設備、傳真設備、海事衛星電話、無線電等。

(二) 加強資訊通訊系統之不斷電及耐災性能。

- (三)備用資訊通訊系統之規劃及設計。
- (四)加強各災害防救業務單位橫向及縱向聯繫通訊系統，建立本鎮防災專用手冊及縣級防災聯絡手冊。
- (五)配合縣府建立多元化災情通報管道，健全各機關間災情蒐集通報聯繫體制。
- (六)定時進行資訊測試傳輸作業，並加強維護，以健全緊急通報系統。
- (七)公所網頁建置防災專區，提供一般民眾及防災人員專用之相關防救災參考資訊，並定期檢視更新，維持資料正確性。
- (八)整合現有災情報案系統為單一或二個窗口受理。
- (九)通訊設施之確保：
 1. 確保災害時通訊之暢通，規劃通訊系統停電、損壞替代方案、通訊線路數位化、多元化、有線、無線、衛星傳輸對策。
 2. 定期辦理通訊設施檢查、測試、操作訓練，並模擬斷訊或大量使用時之應變作為。

第二節 監測、預報及預警系統之建立

為降低天然災害來臨時所造成的損失，應健全災害防救組織及充實災害防救機具、設備，平時各災害防救業務單位應確實針對各危害地區進行調查及勘查，並對於易發生積水、崩坍、山坡地老舊聚落及土石流潛勢溪流等區域，設置觀測裝置及設備，以確保災害來臨時即時災情之掌控，預防及減少民眾生命、財產損失。

- 一、針對易淹水區、易崩塌地區及土石流潛勢溪流進行調查及分級，並視災情狀況及範圍，優先針對高危險潛勢地區，建置監測及預警系統，以隨時掌控即時資訊之傳輸。
- 二、利用交通部中央氣象署即時氣象資訊、經濟部水利署即時水情資訊及農業部農村發展及水土保持署即時監測資訊，即時掌握最新

資訊，研判可能發生災害之區域，俾利採取必要因應措施。

三、長期目標建置災害防救決策支援系統，以接收交通部中央氣象署、經濟部水利署及農業部農村發展及水土保持署等各項即時監測資訊，俾利取得相關資料以供災害防救決策之參考。

第三節 土地減災利用與管理

一、災害潛勢地區劃定與管理

根據災害境況模擬系統所推估之結果及歷年本鎮實際發生災害經驗，劃定不同等級災害潛勢地區，針對高災害潛勢地區優先進行管理及災害預防措施工作。

- (一)較易積水進行淹水區域劃設，並依據地區特性，配合縣府主管機關進行土地合理開發與使用管制。
- (二)劃設為保護區及保育區之山坡地，配合縣府主管機關限制土地開發及利用，並加強巡勘。
- (三)水保署公告本鎮之土石流潛勢溪流，配合縣府主管機關持續進行觀測。

二、疏散與避難空間的確保

為確保災害發生時，災區民眾能於短時間內安全疏散及避難，依歷次災害資料及各類災害潛勢系統模擬成果，進行本鎮災害防救疏散及避難場所規劃。

- (一)利用各類災害潛勢圖或資料，配合縣府主管機關擬定高危險潛勢地區設置避難分區、緊急疏散救災路線。
- (二)選定本鎮高危險潛勢地區周邊學校、民眾活動中心等公共設施，作為災害發生時之避難收容處所，並公告潛勢地區居民周知。
- (三)鎮內大型公園及綠地等開放空間之設置及規劃，應考量災害防救功能。

第四節 城鄉發展之防災規劃

- 一、依據災害境況模擬設定易受災地區及可能產生重大損失之區域，並考量避難路徑、避難處所、災害防救據點、臨時避難處所、公園及建築物等設施耐災的因素，配合土地的利用，以建設安全的都市。
- 二、對於高層建築物及地下建築等不特定多數人會經常聚集之處，應考慮當災害發生時，對於這些人命安全確保的重要性，以及這些設施的安全，確保對策及強化當災害發生時的緊急應變體制。
- 三、應考慮積極整備供避難路線、避難收容處所及防災據點使用之基礎設施。
- 四、本所及公共事業機構設置重要設施時，應考量山坡地、土壤液化及斷層之影響。
- 五、針對淹水、坡地災害等危險區域，應進行災害潛勢調查及危險度分析，並採取必要因應措施。
- 六、推動供弱勢族群使用的醫院、老人安養中心等場所之防災整備。
- 七、配合縣府計畫性推動治山、防洪、溪流整治、排水、坡地及農田防災等措施。
- 八、配合縣府加強山坡地開發管理及山坡地水土保持。
- 九、配合縣府致力於耐災的土地規劃利用；河川、堤防、雨水下水道及抽排水等設施的建置與整備；在土石流、土地流失、坡地崩塌、易淹水等危險地區，應採取有效防治措施。
- 十、蒐集各項災害或複合型災害之相關資訊，及以往發生災害事例，研擬災害防救對策，訂定各種災害防救教育宣導、專業人員技術訓練、設施及實施計畫。
- 十一、根據災害境況模擬系統，劃定不同等級災害潛勢地區，針對高

災害潛勢地區優先進行管理及災害預防措施工作。

十二、利用各類災害潛勢圖或資料，選出高危險潛勢地區，規劃設置避難分區、緊急疏散救災路線、緊急避難收容處所。

第五節 設施及建築物之減災與補強

為降低各災害來臨時所造成的損失，平時配合中央、縣府及相關災害防救業務單位研擬設施及建築物之減災與補強對策，對災害高危害地區協助進行調查及確實執行設施及建築物之減災與補強對策，經由事前充分之預防及準備，以期將損失減至最低。

一、防洪工程與設施

防洪工程與設施主要分為堤防、護岸、雨水下水道系統、抽水站、閘門、疏散門、滯洪池等水利建造物，為確保水利建造物功能正常，配合縣府與各相關災害防救業務單位於汛期前完成安全檢查，檢查過程中發現工程缺失或設施故障，即進行改善及補強措施。

- (一)配合縣府與各相關災害防救業務單位依據「水利建造物檢查與安全評估辦法」，對本鎮轄區內水利建造物，於汛期前完成安全檢查。屬其他單位管理權責之水利建造物，若經目視發現有異常之可能時，則協助舉報所管單位進行檢修。
- (二)若發現堤防、護岸有嚴重缺失（如龜裂、缺口），且無法於汛期前完成補修及清淤工程時，應立即知會其業務主管，並研擬相關緊急應變措施。
- (三)對於未達到防洪保護標準地區，應建立緊急疏散機制。
- (四)訂定操作手冊，確保抽水站、水閘門等設施之正常操作，加強相關專業人才之培育，並儲備必要之維修物料與緊急調度措施。
- (五)抽水站所有抽水機組、前池清淤、機電設備及周遭防水設備之檢修及正常操作。
- (六)雨水下水道系統之所有管線、人孔淤積調查及疏通，維持下水道

系統正常排水功能。

- (七)防洪閘門及疏散門啟動及操作功能之調查及檢修。
- (八)進行區域排水各項設施清淤作業。
- (九)配合縣府持續進行河川、野溪疏浚工程，以增加河川、野溪之耐風、排水能力，避免發生堤防潰堤、下沉或野溪溢流，造成淹水(倒灌)之情形。

二、坡地工程與設施

加強治山防災、崩塌地及野溪治理工作，針對本鎮山坡地亟需治理或有潛在災害地區做防範措施與整治，進行災害潛勢調查，並配合縣府與各相關災害防救業務單位辦理治山防災工程之實施。

- (一)持續進行山坡地集水區治理與野溪坑溝整治工程規劃。
- (二)持續進行危險地區之勘查，並針對有立即危險發生地區進行整治及預防措施。
- (三)持續進行高潛勢區域之山坡整治，住宅區邊緣、谷崩及泥流災區上方整治工程規劃。
- (四)進行山坡地開發建築管理：針對山坡地開發中之個案，定期由業務及主管機關監督檢查。
- (五)清查山坡地濫墾、濫建、濫挖情形，並禁止開發山坡地、建築、寺廟、增闢產業道路。
- (六)加強山坡之擋土牆及排水狀況。
- (七)建置治山防災工程構造物與水土保持設施現況安全檢查之資料庫。

三、建物與設施確保 對於製造、儲存、處理公共危險物品之場所、供公眾使用之建築物及學校、醫療、警察、消防單位等緊急應變之重要設施，應強化其耐災能力，確保其使用機能。

- (一)積極推動既有建築物及公共設施之耐震評估或補強等措施，對消防救災據點、避難場所及學校校舍等建築物應優先實施。

- (二)對於不特定多數人使用的建築物（例如：高層建築物、公共運輸系統等）及學校、醫療單位等耐震性的確保及緊急應變對策的運作。
- (三)針對災害高危險地區內之建築物在規劃設計時，須一併考量耐災之設計。
- (四)針對災害高危險地區內之建築物，提供擋水設施的設置。
- (五)加強災害高危險地區內建築物地下室之禦洪設施，設置防水閘門。
- (六)配合訂定重要建築物及設施自動檢查作業程序及辦法。
- (七)配合平日維護、檢測，俾使於災害發生時，可發揮其應有功能。
- (八)協助確實落實相關建築、消防法規，以維護重要建物設施安全，減少災情。
- (九)發生強風時，建築物外觀的裝飾物品可能會產生掉落而砸傷民眾或是造成車輛、公共設施損毀的危險，故應做固定確保工作。
- (十)應對文化古蹟之財產設施、設備進行耐震之強化。
 1. 古蹟防災安全採取之方法、手段，應優先落實日常維護及加強人員管理；若仍有不足或待加強之處，方依古蹟防災目標由硬體設施設備或系統予以補強。
 2. 採取前述相關設計、措施，如有古蹟保存及人命保護上之衝突或疑慮者，必要時得降低使用強度。
 3. 古蹟所有人、使用人或管理人應依文化資產保存法第 20 條規定，擬定防災計畫及緊急應變計畫，如擬定管理維護計畫有困難時，主管機關應主動協助並輔導進行古蹟防災計畫之撰擬及相關防災計畫、作業之執行。
 4. 確實執行古蹟防災計畫，落實古蹟防災作為。

四、交通設施

交通設施的設置，平時進行定期檢修及維護工作，加強設施及號誌系統之耐災性，配合並協助裝置感應及自動監測系統，

隨時監控交通設施正常運作。

- (一)對於本鎮主要的公路、車行地下道及橋樑等大眾運輸設施，應加強其耐災性的設計考慮及替代道路規劃或其他因應措施的實施，並事先製定道路橋樑之整備、耐災化等相關計畫以及替代性之確保設施。
- (二)為於災後迅速地進行緊急搶修及重建工作，以儘速恢復公共設施之機能，應加強有關道路橋樑搶修所需之營建工程機具及相關物資之整備工作，並與營建維修業者訂定開口契約獲取支援。
- (三)配合加強各項交通設施耐災能力及緊急處置能力。
- (四)考量一般道路設施之可能危害及影響情形，針對可能災害擬訂減災策略。
- (五)依災害潛勢與境況模擬等資料，並考慮道路與橋梁設施所在位置，研擬各項設施之檢測、補強計畫。

五、維生管線設施

應配合縣府及相關公共事業機關(構)監測與檢測維生管線設施安全狀況，並提供在地性之相關協助，應主動向相關公共事業機關(構)通報維生管線安全狀況。

- (一)依據災害境況模擬結果及考慮各項維生管線所在位置，並協請相關單位擬定檢測、補強計畫。
- (二)協助加強公用氣體與油料管線、輸電線路事業單位之操作維護人員之風險意識，落實管線內外部檢測。
- (三)配合針對災害發生時可能造成之管線洩漏，應針對高危害區域進行檢測及補強措施。
- (四)協調各公共事業單位檢測各類維生管線，並應依本鎮各地區特性加強各類管線之耐災強度，隨時監控管線之安全性。
- (五)協調各公共事業擬訂災害造成維生管線遭受損壞，導致無法正常供應的情形時之緊急應變計畫。
- (六)設立緊急應變小組與公用事業相關聯繫、通報之縱向與橫向機制，

並建立 24 小時緊急通報及處理系統，編製緊急事故聯絡人名冊。

(七)建立完善之管線地理資訊、圖資系統。

(八)推估所管設施、設備與維生管線之可能災損，事先整備緊急修復及供應之措施，並與公共事業相關業者訂定支援協定。

六、文化財產之預防措施

(一)平時徹底檢查，早期發現腐朽的樑柱、蟻蛀、屋瓦的破損等儘速加以修理。

(二)在不損及文化財產之價值下，有必要設置可達耐災之設備及補強，進行大規模整修時，應採用考量隱含傳統補強工法之耐災對策工法。

第六節 二次災害預防

一、火災災害

災害期間，常會造成部分地區停電及火災等狀況產生，往往造成嚴重的人員傷亡與財產損失，應教導民眾使用瓦斯、蠟燭之習慣，以免造成人命傷亡。

(一)加強民眾防火、避火及救火之觀念與訓練。

(二)宣導正確之照明器材選用之觀念(如於颱風期間使用手電筒、減少蠟燭的使用等)。

(三)配合各公共事業單位定期檢測及加強電線、電信等維生管線之耐風及抗耐性，減少二次災害的損失。

(四)加強宣導民眾及公寓大廈管理組織增設消防栓及滅火設備。

(五)加強義消及社區災害防救組織的編組與設置。

(六)協助加強歷史建築物防火管理對策。

二、疫情災害

為避免因水災、風災、土石崩落或房屋倒塌等帶來的淹水、污泥、垃圾及大型廢棄物、造成環境的惡化。因此，實施屋外的消毒、環境的清淤、廢棄物的處理運送措施皆需預先訂定於計畫

中。另外，因風災、水災造成停電斷水等可能引起食品污染腐敗及病媒蚊蟲等危害，在衛生及防疫保健措施皆需預先規劃準備。

- (一)配合擬訂防疫相關作業要點及傳染病情通報作業要點。
- (二)對於病媒蚊指數較高區域，應加強孳生源清除及複查等措施。
- (三)針對消毒藥品及防疫疫苗的儲備、以利後續消毒及防疫措施之執行。
- (四)針對收容及斷水區域的住戶作檢疫及水質的檢驗行動，並配合縣府衛生局預防接種計畫的推行。
- (五)針對淹水房屋、下水道、垃圾、廢棄物的堆置所施作消毒及衛生教育的宣導。

三、廢棄物清運與管理

災時廢棄物處置不妥往往造成環境復建的困難與衛生保健的再度傷害，因此應擬訂完備的災時廢棄物清運計畫與訂定暫時置放場所，加速災後復原工作。

- (一)應用災害境況模擬結果，選擇不受水患威脅之適當場地(如本鎮大崙里衛生掩埋場等)，預先劃設為廢棄物臨時轉運站或臨時集中場所。
- (二)廢棄物、垃圾臨時轉運站選定後，應透過適當方式公告民眾周知，以利垃圾清運作業進行。
- (三)災害後，應將災區環境清理、消毒及飲用水處理方法等居民應行注意事項，透過電視或傳播媒體告知民眾。
- (四)與廠商簽訂廢棄物清運開口合約，提供災區機具及廢棄物之清理。
- (五)針對坡地災害常伴有大量土石發生，於事先規劃合適的堆積處所。
- (六)防淹水及洪災所使用之砂包(坡地坍方、土石流所造成之土方、泥砂)，應建立回收再利用之管道。
- (七)建立民間清除機構聯繫名冊，提供後續簽訂廢棄物清運合約之參

考。

- (八)調查可動用之政府及民間支援人力及機具，視需要請求或徵用該資源，協助清運垃圾。

四、輸電線路災害（爆炸及停電）

強烈地震發生時，輸電線路容易發生跳電、走火而引致爆炸，往往造成大規模的停電、局部爆炸及火災等，因而造成經濟的損失及民生的不便，因此必須配合縣府整合事業單位及縣府之相關防救災系統。

- (一)災害發生時可能發生大規模停電及輸電線路災害之防救工作。
- (二)針對可能之輸電線路災害，協助做好相關配套及防範措施，預防可能之危害。

五、危險建築物與設施處置

為避免本鎮危險建築物與設施延誤災後復原重建工作的進行，應預先針對全鎮之危險建築物、公共性建築物、物品及設施等進行定期檢測及安全補強。

- (一)對本鎮危險建築物及設施進行調查及列冊管理。
- (二)建立可動員或徵調專業技術人員名冊，以供災時進行危險建築物勘驗及檢查。

六、坡地災害

災後所攜帶大量的雨水滲入土壤往往會增加重量及軟化強度導致坡地不穩定，造成二次災害。

- (一)針對有二次災害危險之虞的土石鬆動坡地附近住宅，勸導先行搬離至親友家居住。
- (二)針對已土石崩落地區先施以帆布表土覆蓋並圍離警戒線，防止災害的發生。
- (三)通知相關維生管線（水、電、瓦斯）的清理及維護，避免斷裂導致帶電壓電線暴露在外及瓦斯散佈在外等造成二次災害的發

生。

(四)施作擋土牆、植生等後續復原工程。

第七節 災害防救教育訓練

一、災害防救意識提升及知識推廣

為降低災時重大傷害及損失，應教導民眾正確災害防救觀念，並結合民間、學術、志工、專家及實際有參與災害防救之人員等，定期安排相關災害防救相關知識之教育及觀摩。

(一)配合縣府各項防災宣導專案，加強防災、防火等宣導計畫，以對民眾進行各類災害防救知識教育，並提升民眾災害防救意識及觀念。

(二)運用大眾傳播媒體加強防災宣導，並依經費情形編印防災宣導資料及手冊，普及民眾防災知識。

(三)加強里鄰、社區住宅民眾防災觀念，辦理村里鄰防災教育訓練及宣導活動，並實施村里鄰互助編組及訓練，以落實社區自主防災作為。

(四)加強利用各種村里集會辦理各項防災教育，並協助提供災害課程安排、師資等資訊，推廣防災觀念。

(五)依本鎮災害特性及運用災害潛勢模擬及資料，於每年防汛期前舉行複合性災害防救演習，並邀請民眾及民間組織積極參與，藉由實地教材，教導民眾災害防救知識及觀念。

(六)積極推動學童的防災宣導教育，在學校教育時應逐步灌輸學童基本的災害防救知識，並實行災害時的避難行動及保護措施。

(七)各級學校應充實對學童的災害防救教育及教職員的災害防救研習的機會。

(八)災害防救教育應依照學童的年齡及條件分成不同階段實施。

(九)本所應利用各種社會教育的機會，將災害的現象、災害防救的心理準備等災害防救知識普及化。

(十)加強民眾、社區、企業、公司行號及民間組織的災害防救宣導，

並邀請其積極參與各項災害防救演練，以強化災害防救意識。

- (十一)中長期目標係以里為單位，完成各里災害防救避難宣導及圖說，分送各民眾家戶中，並加強災害模擬及教育。

二、災害防救人員培訓

為利災害防救工作的執行，平時應自行或委請專家學者、學校或民間團體舉辦災害防救活動，並積極參與，以培訓各類災害防救人員，以備災時所需。

- (一)對負責災害防救業務相關單位及人員(含進駐災害應變中心人員、里幹事、里長、鄰長等)，定期安排各類災害防救課程教育及訓練，加強災害防救人員對所負責業務之了解。
- (二)配合縣府每年防汛期前辦理之 EMIC 應變管理資訊系統、震災後危險建築物緊急鑑定人員組訓系統、水利設施、決策支援系統等相關操作人員專業講習課程之辦理，派員前往參加，以熟悉設備操作及應變程序。
- (三)配合縣府由消防局、國內設有防災教育課程之機構及學校，進行定期災害防救課程教授與講習。
- (四)防災人員培訓課程，應安排進階訓練課程，以持續提升防救災人員之新知識與新技能。
- (五)中長期推動各社區管理委員會、保全單位及民間企業單位參與災害防救演練。

三、企業防災之推動

協調企業建立分擔社會責任之考量，積極實施防災教育訓練，訂定災害時之行動手冊，參與協助地區防災演練，以增進各公司、工廠與本鎮互動性，建立企業資源共享觀念。對於優良之企業，本所應採適當之表揚措施，以促進企業防災。

- (一)平時即應依據當地企業類型，建置企業產品、人員及機具等相關名冊，並簽訂合作計畫及運作機制，以利災時搶救所需。

(二)積極邀請當地企業團體參與各類災害防救演練。

第八節 防災社區推動

為減低災時傷害及損失，除一般性計畫作為與民眾防災觀念深耕外，更應推動自主防災社區之概念，以社區為單位，主動積極介入社區各項防災工作推展，以求落實防災作為，同時在災害發生之際，各界救災支援未到，社區仍具備先求自保待援之能力，以減低災害帶來之生命威脅與財產損失。

- 一、教育社區民眾各類災害防救意識，使防災觀念能提昇並普及。
- 二、配合全國防災推廣，加強防災教育。
- 三、依據本鎮防災計畫推動社區防災，對社區予以組織化，使居民主動積極參與及推動防救災計畫，透過參與的過程，讓民眾更容易了解及具備防災意識。
- 四、透過簡易的狀況誘導，使社區民眾與自治幹部，重新認識災害之多發及多變的特性，並思考如何因應與處理。
- 五、推動防災專員，針對社區理事長、總幹事及主委，透過消防系統列管名單，並進行教育訓練，提升志工防災觀念。

第二章 整備

第一節 應變機制之建立

- 一、平時應蒐集災害防救所需基本資料，並建置資料庫，進行災害境況模擬，以充分掌握可能引致災害的規模和數量分布；並據以訂定災害防救計畫，確保應變機制之成效。
- 二、訂定緊急動員機制，明定執行災害應變人員緊急聯絡方法、集合方式、集合地點、任務分配、作業流程及注意事項等，模擬各種狀況，定期實施演練。
- 三、建置及整合搜救組織，以支援人命搜救。
- 四、加強災害應變中心設施、設備之充實及抗災性；且應考慮食物、飲用水等供給困難時之調度機制，並應確保停電時也能繼續正常運作。
- 五、應規劃災害發生時避難動線及避難收容處所，並每年對居民實施演練。
- 六、建立本鎮外部支援能量集結點之清冊，並針對道路寬度、集結車輛數及集結人數進行評估。
- 七、將國軍與民間力量納入搶救應變之編組，當災害發生後，主動聯繫其等參與救援工作，協助搶救災民，彌補救災單位人力之不足，發揮災害應變之整合功能。

第二節 災害應變中心之設置規劃

一、災害應變中心設置

為於災時能立即展開應變程序，有效執行災害應變措施，本鎮依據災害防救法第 12 條第 2 項訂定本鎮災害應變中心成立時機、程序及編組作業要點，俾能建立完整的災害防救體系與運作規則，同時完善中心編組，藉以整合行政機關與相關單位的救災資源，迅速有效的進行災害防救工作，以發揮最大的災害應變處

理效能。

- (一)訂定災害應變中心開設等級與成立時機，各單位之任務編組與任務內容，以及應變機制運作之流程，包括本鎮內部單位以及與中央和縣府之聯絡協調機制。
- (二)每年定期更新任務編組名冊與聯絡方式。
- (三)蒐集各類災害特性與相關資料，針對本鎮高災害潛勢或境況模擬易受災地區，加強其災害應變等相關整備工作。

二、災害應變中心規劃

為確保災害應變中心能充分發揮危機處理的應變功能，災害應變中心應選擇於低災害潛勢地區，建築結構則應具有高耐震係數，並配備各種完善精良的通訊、資訊及軟硬體設備，統合通訊網路系統。另災害應變中心設置應有第二災害應變中心之規劃，可相互支援因應，分散災害風險。為使本鎮災害應變中心於轄內發生重大災害時，充分了解災害現場災情與搶救狀況，並應配備有前進指揮所設立時所應具有之軟、硬體設備：

(一)通訊系統設備：

1. 有線網路：建置內部網路線及對外網路線。
2. 無線網路：具備無線網路基地台等無線通訊設備，方便與縣災害應變中心聯繫或資訊傳輸。
3. 電話及傳真機：用來聯繫各相關單位。

(二)電腦科技設備：

1. 電腦設備：手提型電腦、桌上型電腦及資料伺服器。
2. 電腦輸出設備：印表機等，以便輸出圖形、報表及文字資訊。
3. 備援系統設備
4. 不斷電系統：應變中心所有電腦及電器設備皆配備不斷電系統。
5. 系統資料備份：伺服器上的重要系統資料應異地備份，以備不時之需。

- (三)視訊設備：配合縣災害應變中心召開遠距視訊會議，本鎮災害應變中心具有影音傳輸設備等。
- (四)添購抽水機、發電機、照明及廣播設備，並配發里鄰長喊話器、手電筒等緊急備用器材。
- (五)備援災害應變中心：硬體設備功能應考量與第一災害應變中心相同，設備內容求簡單化及實用性，必須能提供即時 119、110 資訊，且重要防救災資料庫、災情傳遞系統及報案電話線路應具有自動備援功能。
- (六)前進指揮所：前進指揮所成立之目的，為在重大災情發生的地區，快速蒐集災情、決策、指揮，減少決策指揮傳遞之時間，並掌控詳實現場狀況。為求機動性，宜考慮配備有帳篷、摺疊桌椅、便攜式簡報架、照明設備、通訊設備、精簡的電腦設備。

第三節 災害防救人員之整備編組

藉由人力資源系統化的整備與管理，針對各類型災害進行評估與模擬，於災害發生時，即可立即反應並迅速有效的進行各項救災工作。確實執行災害防救人員整備編組工作，以提昇重大災害搶救能力。藉由更多元之民間力量參與救災工作，全面提昇災害防救之工作效能。

- 一、建立本鎮災害應變中心各任務編組進駐人員暨其代理人緊急聯繫名冊，內容應包含編組名稱、原服務機關及職稱、公務電話、公務傳真、住家電話、行動電話等，上開名冊如有異動應即時更新。
- 二、建立動員本鎮災害應變中心各編組人員之通訊系統，包括：文字簡訊通報系統、語音簡訊通報系統，以及請求其他災害防救機關動員災害防救資源之通訊系統，包括：中華電信電話系統、臺灣固網電話系統、海事衛星電話系統、無線電系統、網路系統，以確保災時應變所需之人力機具皆能有效取得。
- 三、公所及各災害防救單位平時建立內部緊急應變小組名冊。小組成

員需保持 24 小時通訊順暢，如經通報轄內有重大災害發生時應立即報告該機關首長，並派員儘速到達現場處理。

- 四、各業務單位及相關公共事業應訂定災害應變人員緊急動員計畫並強化運作機制。
- 五、各業務單位及相關公共事業所訂定之緊急動員計畫，應明定災害應變人員緊急聯絡方法、集合方式、集中地點、任務分配、作業流程及緊急注意事項。
- 六、模擬各種災害狀況並定期實施演練。
- 七、將相關災害防救組織及其調度運用計畫、人力資源聯絡名冊等資料準備妥當，以因應災害之發生。
- 八、災害防救相關組織基本資料建檔及其任務分工與調度機制確認。
- 九、災害防救人力資源聯絡名冊等資源建檔並定期更新。
- 十、建立民間熱心公益團體編組名冊，包括：物資發放及災民慰助工作人員、傷患救治、心理諮商及勘災人員、村里組織義工、民間協力廠商等。

第四節 災情查通報系統之建立

- 一、檢討整合地區志工團體（如後備軍人輔導組織）、中央在地組織（如水保志工）等，以強化災情查報之消防、警察與民政體系。
- 二、配合縣府與中央需求之資訊，統一制訂本鎮災害應變中心之各項災情查報與彙整表單，加速災時資訊傳遞及掌控災情處理狀況。
- 三、將災害查報人員依責任分區之概念予以編組，並建立災情查報人員聯絡名冊。
- 四、擬訂災情查報作業方式、規範或標準作業流程，並明訂災情查

報之查報與通報注意事項，供各災情查報人參考與應用。

- 五、選派平日熱心公益之救生（難）團體負責認養易發生災害地區或低窪易危害地區之緊急通報與搶救責任。
- 六、建立本鎮各地區搶救山難、水難之民間救難團體緊急連絡電話，以便發生事故立即通報轉知所屬成員前往災區救援。
- 七、遇有成立災害應變中心時，民政課依編組名冊能快速順利通知各單位作業人員立即進駐，各該單位作業人員亦能迅速通知其他編組成員。
- 八、持續強化與購置災情查報作業所需之資訊與通訊設備。
- 九、定期檢修災情查報用之資訊與通訊設備。
- 十、規劃建置通訊設備斷訊時之備援通訊機制或設備。

第五節 災害應變資源整備

- 一、依據災害防救施行細則第 10 條所定災害防救物資、器材包含：
 - (一)飲用水、糧食及其他民生必需品。
 - (二)急救用醫療器材及藥品。
 - (三)人命救助器材及裝備。
 - (四)營建機具、建材及其他緊急應變措施之必需品。
 - (五)口罩及護目鏡等其他必要之物資及器材。
- 二、依據災害防救施行細則第 10 條所定災害防救設施、設備包含：
 - (一)人員、物資疏散運送工具。
 - (二)傳染病防治、廢棄物處理、環境消毒及衛生改善等設備。
 - (三)救災用準備水源及災害搶救裝備。
 - (四)各種維生管線材料及搶修用器材、設備。
 - (五)資訊、通信等器材、設備。
 - (六)其他必要之設施及設備。

- 三、各編組單位應依據本鎮災害特性及運用各類災害潛勢分析成果資料，評估災害潛勢範圍，選擇適宜地點（如空曠、交通便利）儲備災時所需之災害防救物資、器材、設施、設備等應變資源，藉由災前整備，提昇災害發生時整體應變作業能力。
- 四、依據內政部「風災震災火災爆炸火山災害防救災資源資料庫管理規定」，落實調查本鎮防救災人員、物資、場所、載具及裝備機具等資源，備妥書面清冊，並定期檢討更新資料。
- 五、平時應掌握地區人口狀況、交通路線、相關民生物資供應業者等資料，推估大規模災害時，所需食物、飲用水、藥品醫材與生活必需品之種類、數量，並訂定調度與供應計畫；計畫中應考慮儲備地點適當性、儲備方式完善性、儲備建築物安全性等因素。
- 六、針對災時所需各項災害防救應變資源，應於平時制定各項開口契約，與相關業者訂定物資、器材、設施與設備供應或調度之支援協定，並檢視轄區內各開口契約廠商執行狀況及能量是否足以支應等問題。
- 七、應參照「直轄市、(縣)市危險區域(村里、部落)因應天然災害緊急救濟物資儲存作業要點範例」，預先建立救濟物資儲存作業機制，並訂定本鎮救災物資儲備與調度計畫，該計畫需包含：
- (一)規劃救災物資儲備場所：運用避難收容處所或符合安全檢查之公共設施，配合防救災設備清冊，建立救災物資儲備場所基本資訊。
 - (二)規劃糧食、飲用水及民生必需品安全儲備量。
 - (三)訂定搶救設備調度與供應計畫及救災物資配發使用程序。
 - (四)鄰近區域供應物資廠商開口契約之制訂。
 - (五)指定物資儲備管理人員並建立維護管理機制。

第六節 避難收容處所與設施之設置管理

依據本鎮災害潛勢分析資料，利用公園、各級學校、活動中心、空地、廣場、停車場、體育場所等，合理及適切地規劃管理本鎮避難收容處所及設施。期使當災害來臨時能立即、安全及迅速安置收容受災民眾，以降低受災民眾生命與財產之損失。

一、避難收容處所與設施之設置

- (一)利用災害潛勢模擬分析及資料，優先針對本鎮位於低窪、易積水及易崩塌地區之避難場所、緊急安置所等進行評估，將劃設於較不適當之地點，予以重新檢討或加強其防災之設備或措施。
- (二)災民避難收容處所設置規劃時，應考量災時民眾日常生活之便利性及安全性，如照明、衛生及盥洗、餐飲、不斷電廣播設備、資訊、心理輔導、臨時廁所等。
- (三)優先針對生活弱勢者、高齡及肢體障礙者規劃加強照護之避難設施場所，並與一般避難設施、人員有所區隔。
- (四)負責緊急收容業務單位應對指定安置場所全面進行災害防救安全檢查及補強作業。
- (五)每年汛期前，完成緊急避難收容處所預估收容人數及物資設備之整備工作。
- (六)避難收容處所設置類別：
 - 1.短期安置場所：運用學校、教會、廟宇、社區活動中心及國軍營區等符合安全檢查之公共設施，可以提供 14 天以內災民收容安置的場所，直至災害消除，同時災區完成初步復原工作，並恢復基本生活機能時予以終止。
 - 2.中長期安置場所：運用學校、教會、廟宇、社區活動中心及國軍營區或組合屋等設施規劃 2 週以上的安置服務。
 - 3.長期安置場所：可以提供 3 個月以上災民收容安置場所或適合搭建組合屋之大型場地。

二、避難收容處所與設施之管理：避難收容處所與設施之使用及管理，

應於事前擬定相關之管理辦法及準則，並由專人負責執行維持現場環境及生活秩序。

- (一)負責災害防救收容業務之業務主管單位，應於事前訂定「避難收容處所管理辦法」作為管理依據。
- (二)避難收容處所設施之管理，平時即應指定專人或專屬單位負責管理與維護；並定期檢測及整備避難收容處所之各類設備、設施、器材及進行安全性評估。為因應懸浮微粒災害民眾避難需求，維持場所室內空氣品質，建議於室內避難處所配置空氣清淨設備。
- (三)避難收容處所開設時，應將開設日期、場所、收容人數、聯絡電話、管理負責人及預定開設期間等資料，依規定格式通報社政課。
- (四)避難收容處所開設後，避難人員應造冊管理，並佩帶臨時識別證以資辨識，因事離開避難收容處所時應向輔導人員請假，並請警察機關負責避難所安全警戒、秩序維護及進出管制等事項。
- (五)定期進行大規模災害疏散避難的模擬演練，於災時能快速撤離與安置外，並掌握避難收容處所之最大收容能量與管理人員人數設置。
- (六)調查避難收容處所基本資料：地址、聯絡人、聯絡電話、收容面積、可收容人數、維持民生所需設備及物資儲備。
- (七)規劃避難收容處所開設時機、作業程序。
- (八)應建立避難收容處所管理人相關清冊並定期更新。
- (九)建立並每年更新弱勢族群調查清冊。

第七節 避難救災路線規劃及設定

避難救災路線規劃與設定，其首要工作即為迅速將災區民眾緊急疏散及撤離，確保人員之生命安全；平時應依據災害規模設定及避難場所等資料，規劃災時疏散、避難救災路徑、醫療及運輸動線，以利災時避難逃生及救災工作之進行。

- 一、建置避難救災路線圖，運用各類災害潛勢模擬分析及資料套疊相

關基本圖說，劃設適當之避災救災路徑，並完成相關避難圖說，以作為災時災區民眾進行自發性避難行為時之依據。緊急運送道路視現有道路所在的地理位置與實質空間條件等，依道路層級劃分：

- (一) 緊急道路：在重大災害發生後，能聯絡災區與非災區，並得以直接連通轄區內重要救災據點(如行政機關、公共事業、主要車站、直昇機停機坪、防災服務站、醫療據點等)及鄰近行政轄區。緊急道路原則上以維持救援車輛行駛有效道路寬度或 20 公尺以上寬度。
- (二) 救援輸送道路：於災害發生且災情底定後，作為運送救災物資、器材及人員等之道路。輸送救援道路原則上儘量維持救援車輛行駛有效道路寬度或 15 公尺以上寬度，並配合緊急聯外道路架構成完整的救災路網。此層級道路主要作為各救災據點(行政機關、學校、公園、活動中心等)之物資運送及避難人員移往避難地區路徑之用。
- (三) 避難輔助道路：供避難人員前往避難收容處所，及做為輔助性道路，供避難收容處所及防救據點等設施，為鄰接緊急道路及救援輸送道路之用，以構成完整路網。

二、研擬防救災通道系統劃設準則及依據，進行災時緊急道路、救援輸送道路及避難輔助道路等路徑之規劃及設定。避難救災路徑劃設完成後，應設置告示牌，並確實執行道路管理，以防違規停車或佔用道路之狀況產生，影響避難救災路徑通暢。

三、替代路線之規劃及設定，在發生重大災害導致大規模交通道路癱瘓，替代路線之選定應考量各工程及養護單位集中搶修，及各緊急救援單位之運送需求。在緊急救援路線計畫目標確定下，災害發生後，首要使警政、消防及指揮系統維持基本運作，並使救援物資運送得以順利、災民得以妥善安置。

- 四、依據所規劃之避難收容處所與避難路線，調查並選擇適當地點設置防災避難看板。

第八節 建置危險地區保全清冊

將各項已掌握之災害潛勢資料配合高危險潛勢區域內易受災住戶，明確劃分其保全範圍及保全對象，規劃避難收容處所、避難路線及建立緊急聯絡人資料，以提升災害發生時的疏散效率，降低風災、水災損失的風險，確保人民生命財產安全。

- 一、每年於防汛期前，業管課室應針對低窪與易受災地區調查範圍內住戶資料，以作為執行疏散民眾之依據。
- 二、配合縣府及災害業務權責單位調查提供危險地區內保全對象戶數、人數(包括弱勢族群，含疾病、慢性病、需用電維生等居家療養者)清冊以及緊急聯絡方式。
- 三、配合本縣各災害業務權責單位，提供在地性協助，制訂本鎮疏散撤離作業方式。

第九節 災害防救演習、訓練及宣導

- 一、本鎮應配合中央、縣府及相關防救災業務單位定期進行防救災宣導與演練。靈活協調各單位救災資源、裝備、人力，以發揮整體救災能力，加強防災教育宣導，提升全民災害應變能力，保障全民生命財產安全。
- 二、應結合相關災害之權責機關、公共事業、民間團體、企業組織、居民等共同參與訓練及演習，並邀集老人、外來人口、嬰幼兒、孕(產)婦、身心障礙者等災害避難弱勢族群參加，以提高動員演習之成效，達到宣導民眾之效果。
- 三、應與相關公共事業機關(構)密切聯繫，實施大規模災害之模擬

演習、訓練，強化應變處置能力；並於演練後檢討評估，供作災害防救之參考。

四、應視需要規劃跨縣市災害緊急應變對策之訓練。應與相關公共事業機關（構）、國軍、災害防救團體（志願組職）及企業等密切聯繫，並實施演練。

五、社區災害防救組織平時應針對下列事項強化地區初期災害的防止、人員救助及避難等各種訓練及實施演習，並邀請當地居民參與，以全面提升災害防救能力。

- (一)避難逃生訓練。
- (二)相互援救訓練。
- (三)初級緊急救護訓練。
- (四)災情報告技巧。
- (五)訊息、新聞取得方式。
- (六)水、電、瓦斯、電話之災時運用。
- (七)簡易阻水技巧。
- (八)簡易之抽水機、發電機等機具操作訓練。
- (九)受困求救訓練。
- (十)其他必要之基礎訓練。

六、災害防救宣導

(一)災害防救意識之提升

1. 加強各機關、學校及各公共場所之教育宣導。
2. 結合民間與企業團體推廣防災觀念。
3. 加強民眾之防災觀念，並實施村里鄰互助訓練。
4. 依各地區災害特性及運用災害潛勢模擬等資料，選擇適當地區做示範及演練，藉由實地教材，教導民眾災害防救知識及觀念。
5. 相關宣導教材調整為易讀易懂的資訊，轉換為有助地區居民較

易理解的用語，並確保身心障礙者及弱勢族群獲得防災資訊。

(二) 緊急應變小組人員災害防救觀念之提升

1. 公所內之各任務編組應運用大眾媒體加強防災宣導，並編印防災宣導資料及手冊。
2. 公所內之各任務編組於災時能順利完成所屬之任務，應定期舉辦講習與教育訓練，以建立正確防災觀念。
3. 講習與教育訓練內容應包含建立緊急災害防救體系、介紹災害防救方案、重大災害現場搶救處理程序、本鎮防災會報之編組運作、防災準備工作及應變措施及災害查報與通報系統等相關事宜。

第十節 緊急醫療整備

當災害及突發性重大災害發生時，為降低民眾生命傷亡損失，應於平時注意緊急醫療救護與資源整備等工作，相關作為如下：

- 一、整備災時的緊急醫療救護體系，訂定救護指揮與醫療機構及各醫療機構間通報程序，規範處理大量傷患時醫護人員之任務分工。
- 二、規劃境內醫療救護隊人力編組，定時更新名冊。
- 三、規劃災難醫療救護隊編組類別，包含醫療執行單位、醫療支援。
- 四、加強整備各種災害搜救及緊急醫療救護所需之裝備、器材及資源。
- 五、緊急醫療救護站之災情通報系統，衛生福利部已建置「緊急醫療管理系統」運用於大量傷病患或重大特殊案件時開案，並由接收傷患醫院輸入資料。

第三章 災害應變

第一節 災害應變中心之設立與運作

為預防災害有效推行災害應變措施，當災害發生或有發生之虞時，由鎮長依相關規定及視災害規模成立災害應變中心。

一、災害應變中心之成立

(一)成立時機：

1. 遇有災害發生或有發生之虞時，各災害防救業務權責單位，視災害規模、性質及災情報告鎮長，立即成立本鎮災害應變中心，以執行災害緊急應變事宜。
2. 於境內發生重大災害或有發生之虞時，得以書面或口頭報告首長即時成立災害應變中心。
3. 於接獲中央、縣府通報成立災害應變中心時。
4. 各類型災害應變中心開設層級與成立時機詳如應變中心作業手冊。
5. 相關編組與分工職責詳圖如應變中心作業手冊。

(二)縮小編組及撤除時機：

1. 災害狀況已不再繼續擴大或災情已趨緩和時，指揮官得縮小編組規模，對已無執行應變任務需要者予以歸建。
2. 災害緊急應變處置已完成，後續復原重建可由各相關單位自行辦理時，指揮官得視狀況撤除各級災害應變中心。
3. 災害應變中心撤除後，如災情重大，得酌留部分編組人員，持續服務民眾。

(三)於災害應變中心成立時，各編組應依據本鎮「災害應變中心作業要點」進行編組分工及進駐作業，並依各權責業務執行相關災害防救應變措施及對策。

(四)災害應變中心各編組組成單位，應於接獲通知後在指定時間內到達鎮級災害應變中心完成報到手續；因災害發生致電信通訊中斷時，災害應變中心人員應不待通知，主動到達鎮級災害應變中心

完成報到手續。

- (五)災害應變中心各編組組成單位派駐機具，應於接獲通知後在指定時間內到達指定地點完成報到手續。
- (六)災害應變中心各編組組成單位依指揮官命令，提供人力、機具支援。
- (七)視情況需要，開口合約對象、民間團體、義工、企業、組織依相關規定辦理召集徵調。
- (八)災害應變中心撤除後，各業務單位依權責劃分落實分工或分層負責辦理後續工作。

二、災害發生前之運作

災害發生前之時間設定由預知天然災害即將來臨至災害案件實際發生為止。

(一)組織運作：

1. 指揮官召集災害應變中心人員，召開應變中心會議，依據即時資訊，運用災害潛勢資料，研商對策及預警措施。
2. 災害應變中心運作過程應確實記錄，包含災情資料、報案資料、緊急處置、後續工作及其他相關事項等。
3. 各防救單位應就業務權管事項，進行各項災前整備措施，包含人力、機具及救援物資之調度與整備等工作。
4. 檢查鐵公路、橋樑及重要交通設施狀況。
5. 災害搶救及應急之機具、設備清點待命。
6. 準備各制式表格。

(二)資訊蒐集與通報：

1. 預警監測系統之操作與應用。
2. 災情蒐集、通報、通訊系統之運作。
3. 利用各式傳播媒體、巡迴廣播車、村里廣播、里鄰長，傳遞報告災害動態，指導民眾做好防範準備。

(三)危險區管理與管制：

1. 易淹水區、山區等危險區之通行管制作業
2. 由各里辦公室、派出所員警督促商店、住戶，對危險建築物及建築物附屬之外掛物品、緊急發電機等設施作必要之安全處置。
3. 清潔隊清溝小組整備工作應予加強並即時排除溝渠、閘門之阻塞廢物。

(四)避難疏散事宜：

1. 開放距可能受災地區較近之適當場所設置避難收容處所，準備收容受災民眾。
2. 通知可能受災地區居民疏散至預定避難收容處所。
3. 救災口糧預送至各有關避難收容處所，以備救濟。
4. 災民收容所開設時，衛生所派遣醫師及護理人員各 1 名進駐設置醫護站，提供初步醫療處置及健康諮詢，另設防疫站提供傳染病防治衛教服務。

(五)因應不同災害蒐集各項即時資訊。

1. 颱風資訊：颱風路徑圖、衛星雲圖、颱風警報單等。
2. 雨量資訊：雷達回波圖、雨量預測、降雨強度、累積雨量、雨量線圖、降雨分布圖等。
3. 水情資訊：河川水位資料、防洪閘門資料、抽水站資料等。

(六)運用歷史資料、潛勢分析結果或統計資料

1. 歷史颱風資料庫。
2. 易發生積水(土石流地區)資料。
3. 歷年淹水(土石流)事件調查。
4. 淹水潛勢分析、地震潛勢分析之結果
5. 集合專業幕僚召開應變中心會議，分析、預判災情，研擬對策。

三、災害發生時之運作、時間設定由實際災害案件發生至達成搶救災任務止。

(一)組織運作：

1. 災害應變中心各編組迅速採取應變措施，各編組應定時呈報災況。
2. 隨時統計災報。
3. 視需要設置前進指揮所。

(二)資訊蒐集與通報：

1. 災情蒐集、通報、通訊系統之運作。
2. 隨時統計查報受災民眾人數及緊急安置人數，將統計資料通知災害應變中心。

(三)受災區域管理與管制：

1. 受災區域之認定及緊急狀態之宣告。
2. 交通管制、秩序維持及犯罪防制。
3. 備妥電力、電信、供水等中斷後之應變措施。

(四)避難疏散與緊急安置：

1. 疏散危險地區居民至臨時避難收容處所。
2. 必要時得發動轄區內開業醫師參加醫護受傷民眾之工作。

(五)人命搜救與設施搶修：

1. 河堤及灌溉系統緊急搶修。
2. 鐵路、公路及橋樑緊急搶修。
3. 漏油、漏氣事件緊急處理。
4. 對山崩坍方、土石流、農林災害等情況，採取緊急安全措施。
5. 掌握交通運輸工具及路線，執行救災人員及物資之輸送。
6. 電力、自來水、瓦斯、電信等維生管線即時修護與供應。
7. 火警之撲滅。
8. 加強巡邏搶救災害及排除道路障礙，維護交通暢通。
9. 迅速處理斷落高壓電線。
10. 協助淹水嚴重地區及地下室淹水之抽除作業。

11. 協助土石流淹沒嚴重地區及土石流清除作業。

四、災害發生後之運作、時間設定由搶救災任務之善後工作執行至應變階段結束為止。

(一)組織運作：

1. 視災情需要請求跨區或縣災害應變中心，協助復原工作。
2. 視災情需要協調國軍支援人力及機具，配合復原工作。
3. 救濟物資之調度及行政支援事項。
4. 財源之調度與支援。
5. 防止二次災害事項。

(二)資訊蒐集與通報：

1. 災情蒐集、通報、通訊系統之運作。
2. 迅速查報統計彙整災情。

(三)受災區域管理與管制：

1. 確保交通道路及系統之安全性。
2. 緊急交通運輸營運維持。
3. 恢復社會秩序，協助受災民眾返家。
4. 辦理水、電、瓦斯、通訊等緊急生活維持事項。
5. 辦理受災民眾善後慰問及心理輔導等事宜，安置無家可歸之受災民眾。
6. 動員防疫人員，掌握受災區域衛生狀況，執行受災區域預防與居民保健。
7. 垃圾清理。

(四)受災民眾緊急安置：

1. 安置無家可歸之受災民眾。
2. 維持避難安置場所之運作。

(五)罹難者處理與受損設施處置：

1. 罹難者屍體搜索、身分確認及善後處理。
2. 罹難者家屬之關懷慰問。

3. 路樹、交通號誌、道路、橋樑、電力、電信、自來水、瓦斯管、防洪排水設施及其他公共設施損壞之搶修復舊。
4. 動員專技人員迅速鑑定建築物及其他設施損害程度並作緊急防處。

第二節 資訊蒐集、災情查通報

為有效執行災時應變措施，使災害應變中心指揮官得以迅速研判災情，進行適當之指揮決策，必須有賴於災時災害防救相關資訊的即時掌控，使決策者於最短時間內獲知各地區災情狀況，下達正確研判與指令執行防救災工作，以防止災情擴大。

一、資訊蒐集與處理：有關災害應變中心指揮官與決策者所需之災害防救資訊，應包含平時既有之靜態資料及災時動態資訊，並建置為決策支援系統，以利災情的快速通報及傳遞。

(一) 災害防救資訊之蒐集，應包含下列各項：

1. 靜態資訊：中央、縣府、公共事業、及民間等相關災害防救單位之資訊、充實災情模擬分析之相關資訊、可提供災情研判救災處理等專業人才之資訊等。
2. 動態資訊：包含即時氣象資訊(如颱風最新動態、累積雨量等)、地震即時資訊(如震央位置、震央深度、規模大小、各地強度等)及縣災害應變中心提供各項通報之災情資訊，另本鎮災情蒐報即時資訊等。

(二) 整合結合現有各類監視之裝備(如村里巷道間裝設之錄影機、交通控制中心之交通橋樑所設置之監測系統等)，並配合警消機制，確實掌控本鎮災時資訊。

(三) 劃分巡邏責任區，由相關災害防救業務單位組成災情資訊蒐集小組分別負責。

二、災情資訊通報機制為有效執行災時應變措施，使災害應變中心指揮官得以迅速研判災情，進行適當之指揮決策，必須仰賴災情資

訊的即時掌握，使決策者於最短時間內獲知各地災情狀況，俾下達正確研判與指令辦理防救災工作，以防止災情擴大。

(一)依據「內政部執行災情查報通報措施」，透過分層蒐集及回報，規劃與建制查報傳遞流程，使災害發生時，縮短災情回報流程，能建立暢通之通報管道，立即通報各有關單位立即指派人員及機具立即搶救及搶修，期使災害降至最低之程度。

(二)災情通報格式之建置及處理：

1. 建立災害資訊處理標準作業程序、統一表單，加速災時資訊傳遞及掌控災情處理狀況。

2. 災情描述除狀況描述外，應包括災害位置、範圍。

(三)資訊通報與處理：

1. 各項災情統一交由災害應變中心業務組彙整，屬於同一災害案件的蒐集、通報、派遣、回報等訊息應整合同一個災情代碼中。

2. 對於民眾之報案，應以地理資訊系統先行整理，以減少同一災害範圍內有多起報案之情形，距離近者派同一組勘災人員查看，減少救災資源的使用。

3. 災情資料備份之建置。

(四)災情通訊設備之緊急重建

1. 災時機動調度移動式無線及衛星基地台，迅速恢復通信。

2. 其它通訊資源如民間無線電團體、軍方通信部隊應納入可用的備援項目中。

(五)災區前進指揮所應加強其災情傳輸設備及機具（如不斷電、網路及傳真機等）。

(六)易成孤島及偏遠地區，災情傳遞及通報較不方便，應考量無線電通訊之方式。

第三節 災區管理與管制

本鎮災害應變中心應於管轄區域內提出管制範圍建議，並斟酌實際需要方式為之，同時檢附管制區圖、管制範圍、管制時間

及管制理由向縣指揮官提出警戒範圍之申請。

一、警戒區域劃設與安全維護

- (一)鎮災害應變中心指揮官依據災害現場實際狀況，研判有進行劃設一定區域範圍予以管制之必要時，得建請縣災害應變中心依據災害防救法第 31 條，公告劃定警戒管制範圍，經縣級核定公告後，製發臨時通行證，限制或禁止無通行證之人民進入或命其離去，或指定道路區域、水域、空域高度，限制或禁止車輛、船舶或航空器之通行。
- (二)受災警戒區域劃設後，運用大眾傳播媒體加強宣導，促使民眾有所遵循。
- (三)由警察機關執行受災區域之治安維護、警戒、交通管制與秩序維持等相關事項。
- (四)以現場為中心，由內而外設置三層警戒線，分別為現場封鎖線、警戒封鎖、交通封鎖線，各封鎖區域間必須嚴格管制，並進行過濾，可避免宵小或不法之徒趁火打劫。
- (五)社區守望相助系統，平時執行巡邏、守望勤務，災害發生時，協助警察蒐集災情及維護治安。
- (六)必要時請求縣災害應變中心依據與軍憲機關訂定之災害警戒勤務支援協定支援。
- (七)必要時得結合全民防衛動員準備體系，協助搶救重大災害，並協調動員警備部隊以及各區機關、學校及動員民防、義警、義消等民力依既定編組協助執行安全警戒任務。

二、交通管制

為確保災害現場的安全性及搶救工作的順利推行，應透過交通管制措施減少搶救人力以外人員進出，影響救災工作，避免造成額外之傷亡或損失。

- (一)受災區域需先確保救災人員之安全方可進入。
- (二)受災區域交通管制除疏導交通、禁止非救災車輛進入受災區域外，

並劃設警戒區及記者採訪區，與受災區域隔離以免影響救災工作。

- (三)於接獲災害訊息時，各執行交通管制疏導單位，應立即派員到達現場實施管制。
- (四)絕對禁止災害區外圍有人車進入，但搶救災害之工程車輛、特種車輛及救災、消防車等應優先進入受災區域，並注意疏散滯留受災區域及救災運輸路線之人車，排除疏散幹道障礙，以免救災車輛受阻。
- (五)重大災害發生後，應設定人車疏散指示牌於各重要路口，以便有效疏導管制人車。
- (六)將本鎮可供緊急徵調各式車輛、工程機具列管造冊，根據實際需要機動調度，以利受災民眾、救災物資之運送及受災區域之搶救。
- (七)辦理疏散作業時依指示立即調派公車至指定地點報到，並依規劃救災路線或現場指揮官指定路線，執行疏散任務，載運受災民眾至指定收容所或安全地點。
- (八)緊急徵調各型車輛協助受災民眾疏運、救災人員物資等搶救作業。
- (九)災害發生後應立即在最短時間內恢復交通管制設施正常之運作。

三、災區障礙物清除，災害發生時，因建築物倒塌、土石崩落、決堤等產生大量障礙物，將障礙物去除來確保其交通、物資、人員等能夠順利的輸送，受災民眾才能於更短期間內恢復正常的生活，建立緊急廢棄物清理機制。

第四節 緊急動員

災害防救動員機制之啟動，首先應確定災區安全性，再將人員分三階段進入災區，第一階段為安全管制人員，第二階段為緊

急應變小組人員，第三階段為民間救難團隊、救濟組織及媒體等，以維持災區現場狀況及人員之之管制。

一、災害現場人員車輛之派遣

- (一)建立本鎮緊急動員資料庫，包含救災相關人力、裝備、工程重機械及操作人員、移動式抽水機與管理人員等調查、編管資料造冊項目。
- (二)訂定重機械各類開口合約廠商簽訂機制及辦法：研擬開口合約廠商所能動員數量，詳細造冊控管並定期更新聯繫名冊及救災支援能量，以利災時支援調度。
- (三)辦理工程重機械臨時徵調租用開口合約，執行本鎮工程重機械及操作員臨時徵調租用服務工作。
- (四)災時動員各類專業技術人員及營繕機械等協助救災有關事宜。
- (五)必要時請求縣災害應變中心調度其他公、民營事業或國軍部隊支援相關救災人力、車輛裝備。
- (六)配合全民防衛動員準備體系執行災害防救應變及召集實施辦法。

二、跨區支援

本鎮災害應變中心指揮官，如遇災情嚴重需向其他鄉鎮請求支援時，應先行向鄰近鄉鎮災害應變中心請求支援，若無法提供相關協助或支援不足時，則逕向縣災害應變中心請求支援。

三、國軍支援

重大災害發生而受災情況嚴重，達鄉（鎮、市）防救災能力無法因應處理時，可向縣府提請兵力協助，並透過縣府相關單位與彰化縣後備指揮部申請與協調所需支援能量，並由國軍派駐連絡官協助申請國軍部隊（本縣係屬國軍第五作戰區實施）支援。

四、民間支援

- (一)平日與本鎮境內民間企業、民防組織、志工團體建立聯繫體制，

並於各項防救災演練時鼓勵其參與，使各民間單位熟悉防救災作業程序，以利災害發生時搶救工作之推行。

- (二)本鎮責任地境內之醫院應於災害期間，讓急救責任醫院人員備接待命，若量能不足，通報縣災害應變中心協調派員支援救護。
- (三)動員各類專業技術人員、專家學者及外語人員協助救災，技師赴災害現場協助勘災鑑定服務。

第五節 疏散避難及緊急收容安置

當接收中央、縣府、相關災害業務權責單位或本鎮災害應變中心研判而下達之疏散避難指示，即應透過各種管道與方式傳達疏散避難訊息給災害高潛勢地區之民眾，並迅速調派人、車進行疏散避難勸告或強制勸離，同時提供避難場所、避難動線、臨時收容所及災情蒐集等相關資訊給避難之民眾，以防止災害發生後造生二次傷害，進而衍生人員之傷亡。

- 一、疏散避難通知、引導，透過村里鄰監視系統、里鄰長及里幹事查報系統及縣府災情通報資訊，將災害預警相關資料傳送至災害應變中心，經指揮官研判下達決策，裁定執行疏散避難、撤離宣導；即依下列事項，通報民眾：

- (一)加強廣播宣導與告知民眾避難需要注意事項之通知。
- (二)動員民政體系之里長及里幹事，進行民眾疏散避難勸導工作，並協調警察、消防單位協助進行疏散避難作業。
- (三)聯繫地區內保全住戶，並協調派遣相關車輛協助撤離作業。
- (四)動員社區守望相助隊、志工等民力挨家挨戶通報。
- (五)於消防分隊、警察分局之警備指揮車上加裝緊急廣播及警報設備、無線電話、強力擴音器等設備，並依令至劃定為高災害範圍區實施撤離作業。

二、疏散避難作業方式

對立即有災害發生之虞地區，由公所、消防分隊與警察分局

派員共同執行疏散作業，必要時得強制執行之，並視情況請求縣災害應變中心協助。

- (一)依事前完成之潛勢分級及潛勢區域，調查範圍內住戶資料，以作為執行民眾疏散之依據。
- (二)以住宅單位分組分區之概念，由里長與里幹事以定點定時廣播或傳單方式傳達地區民眾，並由消防分隊與警察分局依法執行疏散避難工作。
- (三)規劃以住宅為單位（戶口數）之疏散避難模式，以確實掌控實際避難人數，提昇災時疏散避難工作執行效率與成效。
- (四)各里應訂定全里疏散避難集散地點（須安全且交通較為便利），當災害發生時，即啟動疏散避難規劃，並要求災區民眾立即攜帶簡便行李前往疏散地點避難。
- (五)完成災時災害防救業務機關與民眾均可運用之緊急應變操作圖說；圖說內容應包含救災人員聯絡、相關物資儲備、避難路線與緊急收容安置場所等。

三、受災區域之民眾疏散及運輸工具

為確保受災區域民眾輸運及運輸作業能於最短時間內完成，應有完備之運具調度計畫及運輸路線規劃，將民眾運送至緊急收容安置所。

- (一)受災區域民眾疏散連繫，相關機具、路徑與運輸暢通應優先確保。
- (二)事先訂定疏散路線及相關圖表作為災害應變中心之應變依據。
- (三)協調大眾運輸工具支援（如各公車業者），進行疏散地區民眾之優先調度車輛支援。
- (四)避難者原則上以統一之交通工具接送（如公車），避免因私人交通工具阻斷道路或影響交通。

四、緊急收容安置：為達成災時避難收容處所之安全性，應於防汛期前檢視完成各避難收容處所名冊，平時應有專人定期維護及管

理。

- (一)進行各里獨居老人、身心障礙者、孤兒院、弱勢團體等進行調查，列為優先協助對象。
- (二)加強避難收容處所通訊及運輸器材及設備。
- (三)避難收容處所劃設及開放，應具便利性、機動性及安全性。
- (四)掌握轄區內社福機構住民安全，督促機構踐行應變計畫。
- (五)本鎮災害應變中心收容安置單位及任務分工如下，對於疏散後之危險山坡、低窪或可能受災地區，需經縣府派請專業人員作適當處理，並認為已無安全疑慮後，居民始得返家，並隨時追蹤及掌控居民返家後之情況。
 1. 編管組：辦理災情查報及彙整傳遞、管制統計、協助災害潛勢地區民眾緊急避難、疏散撤離、統（登）計事宜。
 2. 救濟組：辦理臨時災民收容及救濟慰助調度等支援事宜。
 3. 宣慰服務組：辦理醫療衛生、環境清潔、衛生消毒、防疫評估等事宜。
- (六)避難收容處所之設置及管理
 1. 指揮官視實際情形，就臨近學校或宮廟進行災區民眾安置，有關協助災民疏散事宜，由編管組派員負責；收容、救濟、安置及場所門禁、警戒等事宜，由救濟組派員負責；環保（安置所消毒）、衛生（安置醫療人員及衛生諮詢）事宜，由宣慰服務組派員負責。
 2. 優先收容之場所開設後，隨時掌控災情，並與預備之臨時收容安置地點保持機動性聯絡，預作隨時開設之準備。
 3. 避難收容處所除應考量熱食、盥洗、禦寒衣物…等物資供應及存放地點，並增購通訊軟硬體設施及設備，隨時掌控災情傳遞及運輸路線之通順，以確保收容安置場所之安全。
 4. 請求民間團體及社區災害防救團體等志工，協助受災居民心理輔導、慰問事宜。

5. 對疏散後之危險山坡、土石易滑動或排水溝渠等地區，農業課及建設課應派員做適當處理補強工程之後，確認無安全顧慮時，始得開放居民返家，並隨時追蹤及掌控居民返家後之情況。
6. 業務執行管理單位應隨時統計查報災民人數，並將收容所人數通知本鎮災害應變中心收容救濟組辦理救濟事宜。

第六節 弱勢族群照護

- 一、疏散避難指示確定後，應依本鎮緊急疏散、避難收容計畫，開設避難收容處所，應主動關心及協助置避難收容處所之老人、外來人口、嬰幼兒、孕(產)婦、身心障礙者等災害避難弱勢族群之生活環境及健康照護，辦理避難收容處所內之優先遷入及設置老年或身心障礙者避難收容處所。對無助老人、身心障礙者或幼童應安置於安養、身心障礙、護理之家、住宿式長照機構或兒童及少年安置及教養機構等社會福利機構。
- 二、依本鎮災害情報蒐集及傳達計畫，將災民收容安置情形通報至縣災害應變中心，以利採取相關災害應變措施。

第七節 急難救助與緊急醫療

當災害發生需進行急難救助時，應立即運用災前已簽訂有關物資、裝備、器材調度開口合約廠商與專業技術人員之支援計畫，進行搶救工作，如當災情持續擴大時，急需社會救助及支援時，應向縣災害應變中心回報並由縣災害應變中心集中發布訊息，請求中央、民眾、企業組織、國際救災組織及志工團體之協助，並將援助之人員調派、設備、物資集中列冊管理。

- 一、急難救助作業應以人民生命之救助為第一優先考量，並對受傷居民、老人、兒童、身心障礙等弱勢族群優先救助，於供給災民熱食、口糧及衣物後，立即送至緊急安置所及醫院救助。
- 二、災害救助金發放原則：依本縣所訂定之救助辦法及處置原則，由

縣府業務執行單位調查本鎮受災情形，並由公所直接發放災害救助金於受災、受傷及痛失親人之居民。

三、緊急醫療作業：

- (一)本鎮災害應變中心及責任醫院間共同執行醫療救災工作。
- (二)縣災害應變中心成立時，衛生局通知各急救責任醫院待命，如有大量傷病患發生，將啟動大量傷病患應變機制，如有擴大需求，再向中區 EMOC 請求跨區支援。

四、醫療救助之支援管理：在受理急難救助人員、企業、團隊之物資及金錢之支援協助時，應設有專門單位負責相關支援之管理及運用。本鎮災害應變中心應完成：

- (一)應建置衛生所（依專長）及各類災害之醫療急難救助專家資料名冊。
- (二)建置急難救助物資及機具處理機制。
- (三)針對衛生所依專長及調查之資料名冊，進行分工與分組規劃，以利災時之統一調派。
- (四)設置專責小組，負責安排外縣市支援人員居住及聯絡事宜。
- (五)利用平時掌握社區災害防救團體、民間災害防救自願組織及民防團體等建立之聯繫管道，保持連繫並於需要時向其請求支援救災工作。

五、後續醫療：災害應變中心接獲民眾報案，應立即通知消防局 119 勤務指揮中心，請執勤人員視現場傷病情形需要，就近調派轄區消防分隊救護車輛、救災器材、特殊車輛等，併同出勤救護，消防局救護人員到達現場時，本鎮災害應變中心動員組之人員視現場傷病患情形提供專業醫療協助；同時並通知進駐縣災害應變中心衛生局指揮人員通知責任醫院待命急救傷病災民。

- (一)訂定因災害所引發之突發事件之傷病患到院醫療準則。
- (二)建置本鎮緊急應變中心動員組通報聯絡網，以利即時反映因災害

所引發之突發傷病事件。

(三)持續追蹤受災者後續醫療情形。

(四)依本鎮災害應變中心標準作業程序辦理各項作業。

第八節 維生應急

災害發生後，由於房屋倒塌、維生管線中斷等，致使大多的災民疏散至避難收容處所安置。對於收容所內之災民，應提供飲用水、電、瓦斯、食物、生活相關物資以及交通、管線等應急設備，並擬定必要之供給計畫。

一、民生救濟物資供應調度：民生救濟物資供給主要係以滿足災區民眾維生之基本需求，應急物資應以確保災時民眾衣食無虞為前提。應依本鎮救災物資儲備與調度計畫調度供應災區民眾及避難收容所糧食、飲用水及維持民生必需品。

(一)民生救濟物資及飲用水源、日常必需品之供給，應考量災區人口數量及地區特性，優先儲備、以避免災時物資供應的短缺。

(二)應辦理食物、飲用水、醫療器材及生活必需品調度、供應之存放事宜，並採以集中統一調度為原則，對於高危險潛勢地區，其維生應急物資調度分配應列為第一優先考量。

(三)依事先規劃之民生救濟物資調度與供應計畫及開口契約，進行救濟物資調度與供應。

(四)依事前擬定之供應物資處理原則，必要時需啟動跨區合作之機制，提供受災民眾救濟物資。

(五)供應物資不足需要調度時，得請求縣災害應變中心支援。

(六)視需要協調民間業者協助食物、飲用水、藥品醫材及生活必需品等之供應。

(七)聯繫開口合約廠商協助救災糧食。

(八)成立單一窗口並設置專線電話，辦理各界捐贈民生救濟物資之綜合協調統籌調度事宜。

(九)妥善管理外界捐贈之民生救濟物資，並將品名、數量、管理單位、

負責人及聯絡電話造冊列管。

二、維生管線之公民營相關事業單位(電信、電力、水)配合災害應變中心進行救災。相關單位應考量災害發生後，災區民眾日常生活水、電及物資供應異常(如缺水、斷電無法即時修復時)，應設法減輕災區民眾生活之不便利性。另維生管線搶險，應優先修復通訊管線及設施，以確保災情之聯繫與通報。

(一)各公民營相關事業單位(電信、電力、水)應先就災害境況模擬分析及資料，檢討修訂現行維生應急組織制度，提升相關設施設備之抗災能力。

(二)應立即動員或徵調專業技術人員緊急檢查所屬設施、設備，掌握其受損情形，並對維生管線(水、電力、電信等)與公共設施、設備進行緊急修復，以防止二次災害並確保受災民眾之生活。

(三)對必要之公共設施及公用設備(如自來水淨水場及加壓站、台電各區重要配電盤、重要通訊設備中繼站與機房、及與該等設施設備有關之救援道路和環境等)優先進行搶救修復。

(四)自來水管線設施的緊急修復應掌握受災狀況，於災害發生時即啟動高地配水池之緊急遮斷閘，及保護相關水源與儲存水，以有效保留清水量，另緊急搶修材料依臺灣自來水股份有限公司材料管理要點，實施管制，並訂定存量基準、分類編號，定期盤點，確保材料週轉率及安全庫存量。

(五)相關維生應急物資供給原則：

1. 飲用水的供給：

(1)飲用水的供給：注意水源確保、水源水質的檢查與安全。

(2)緊急供水對策：確實掌握災時實際狀況，運用有限水源，作適當之調配供應(擬定供水目標、供水順序、供水時間及方式、儲水及節水等措施)，另於災區設立供水站，以水車定時巡迴加水，維持災區民眾基本用水。

(3)飲用水運用及供給：在交通路線阻斷情況下，請求軍、警

方派空中運輸工具給予協助，並以醫院、緊急安置所為優先考量供給對象。

2. 食物及生活必需品供給：

(1) 須立即進行災區民眾食物的供給，例如：乾糧及熱食，順利推展緊急應變對策。

(2) 災害時受災戶的生活必需品，應依事前計畫迅速、確實的進行分配及調度。

3. 道路交通運輸：

(1) 維持交通運輸通暢。

(2) 替代道路選擇及障礙物排除對策。

第九節 搜救、災害搶救、緊急運送及醫療救護

應視災害規模，考量本鎮處理能力，依本鎮災害應變中心成立時機、程序及編組作業要點，進行災害應變程序：

一、搜救

(一) 應依消防搜救搶救相關方法、程序進行災民搜救。

(二) 應研判災害規模，請求本縣災害應變中心支援協助，或發動社區災害防救團體及民間災害防救志願組織進行災民搜救及緊急救護。

二、災害搶救

(一) 應依消防災害搶救相關方法、程序進行災區災害搶救救援。

(二) 應研判災害規模，請求本鎮災害應變中心支援協助，必要時得請求本縣消防局，統一調派未受災區之消防機關協助災區災害搶救行動，並整合協調災害搶救事宜。

三、緊急運送

(一) 緊急運送之原則

1. 應考量災害規模、緊急程度及重要性因素，實施局部或區域性交通管制措施，並緊急修復毀損之交通設施，以利緊急運送。

2. 緊急運送對象之設定

(1) 第一階段

- A. 從事搜救與醫療救護等人命救助所需之人員與物資。
- B. 消防搶救活動等防止災害擴大所需之人員與物資。
- C. 各災害防救機關緊急應變人員，電信、電子及自來水等設施確保所需人員。
- D. 緊急運送所需設備、緊急修復及交通管制所需之人員與物資。

(2) 第二階段

- A. 持續上述第一階段。
- B. 食物及飲用水等維持生命所需之物資。

(3) 第三階段

- A. 持續上述第二階段。
- B. 災後復原所需之人員及物資。
- C. 生活必需品。

(二) 緊急運送暢通之確保道路交通之管制

1. 警察機構除蒐集來自災害現場之交通路況與有關災害資訊外，應迅速掌握防汛搶險所需的道路或交通狀況。
2. 為確保緊急活動，警察機關得採取禁止一般車輛通行之交通管制，並在災區外周邊警察或義交協助下，實施全面性之交通管制。
3. 警察機關實施交通管制，應使民眾周知。
4. 為確保緊急運送，警察機關得採取拖吊阻礙車輛或利用警車引導等措施。
5. 當災害範圍非現行警力能夠應付，可協調地區國軍協助與支援。

(三) 必要時申請具有機動性之直昇機實施緊急運送相關事宜。

四、醫療救護

(一) 應依消防救護相關程序進行災區醫療救護，通知轄區醫療機關待

命收治傷患。

- (二)應研判災情，請求縣災害應變中心支援協助，必要時得要求非急救責任醫療機構派遣緊急醫療救護人員，對災區提供協助。

第十節 罹難者處置

重大天然災害發生時，除可能會造成人民財產的損失外，甚至造成災區人民的嚴重傷亡或失蹤，故應針對失蹤者進行詳盡的搜索，同時應對不幸罹難者之遺體設置安置場所、遺體相驗、建立罹難者名冊及殯葬等事宜，訂定相關辦法。

- 一、罹難者相驗：針對災時所發現之罹難者屍體，應經由消防、警察機關進行各項蒐證，並協調地方檢察機關儘速進行罹難者屍體相驗工作。

- (一)災前即應針對罹難者相驗之適當場所及地點，進行妥適規劃及選定。

- (二)有關災害罹難者之身分確認及處理工作應包含：

1. 若有失蹤人口，則依搜索計畫進行搜索。

2. 戶政事務所配合各級業務機關之查詢，提供罹難者戶籍資料。

- (三)進行罹難者相驗工作時，應保持現場完整，先通報警察機關調查死者身分、死亡原因，報請地方檢查機關相驗，並由警察局通知死者家屬及社政單位，處理屍體安置及遺族服務救助事宜，不得將屍體送往醫院。(若遇大型災害，死傷慘重，可因地制宜，先將現場拍照存證後，即將罹難者遺體集中於空曠場地管理，再會請地方檢查機關相驗，以避免因遺體而影響救援工作推展)

- (四)轄區警察機關對於災害現場應實施必要之封鎖警戒、保存現場，嚴禁非勘驗、鑑識及搶救人員進入，以防止趁機竊取財物及破壞屍體、現場等不法行為；發現傷亡屍體應指派鑑識人員支援，就發現地點、死亡狀況逐一編號照相(攝影)與記錄，並迅速通報檢察官相驗。

- (五)檢驗屍體應報檢察官率法醫或檢驗員為之，並請法醫作鑑別屍體

需要之處置與記錄，非相關人員不得隨意碰觸及翻動屍體。

(六)若有失蹤人口，應立即回報縣災害應變中心，並通知鄰近轄區消防、警察分局進行搜救。

二、罹難者處理：罹難者處理，應預先選定鄰近適當之場所，並經初步之佈置及隔離後供緊急應用，另有關現場秩序之維持及管理，應由轄區警察機關負責辦理。

(一)協助罹難者家屬辦理喪葬善後事宜。

(二)建立民間可用罹難者遺體接運車輛及人員資料庫，以備災時緊急狀況發生時之需要。

(三)協調合法殯葬業者，於災區轄內或鄰近地區，設置臨時停屍場所，緊急安置。

(四)進行罹難者遺體處理時：

1. 應指派鑑識、法醫人員檢驗死者，詳細檢查記錄死者身體特徵、衣著飾物、攜帶物品、文件等。
2. 編號裝入證物袋中，並填列明細表，迅速通知死者親屬或家屬，配合相驗屍體及遺物發交。
3. 現場處理時應就現場跡證採取及物品保留、罹難者身材特徵紀錄及攝影等事項詳加記錄。
4. 遺體接運及冷藏工作由殯儀館負責，必要時並得徵用民間接屍車輛及人員。
5. 遺體經警察機關處理後尚有遺物應立即交警察機關保存或發還家屬，並登記於名冊經家屬簽收備考。
6. 建立「災害防救遺體專案名冊」。
7. 依相關單位所開立之埋、火葬許可證妥善保存、整理及發還。

(五)無名屍之處置

1. 請轄內警察局各分局辦理現場勘驗、拍照、確認身分，並予以公告招領。

2. 屍體經警察單位完成勘驗等程序後，移至指定殯儀館暫時安置。

3. 無家屬認領者，由公所予以收埋。

第四章 災害復原

第一節 災情勘查與緊急處理

一、災情勘查

災害發生後，在確保勘查人員安全條件下，儘速辦理災情勘查彙整作業，包括受災人員、建築物、工商業、土木水利建設及設施、教育相關設施、山坡地等其他災情等，必要時得請求縣府或邀集專家學者協助勘災作業，以全面掌握災害狀況，擬定復原重建策略。

- (一) 本鎮所有之產權，應進行列冊清點及調查，特別是荒廢、無人居住、管理或使用之建築物、設施及場所等，以防災業務執行漏洞之產生。
- (二) 有關建築物之災情勘查部分：聯絡相關專業公會並派專業技師趕赴現場勘查受災建物是否有安全疑慮，經專業技師勘查、鑑定認無安全疑慮且產權屬私有之建築物災害，請民眾自行修復。如有立即危險者，由相關權責單位負責搶修或補強。對需暫停使用之建築物依建築法勒令停止使用。
- (三) 有關土木水利建設工程及設施之災情勘查部分：防洪、水利及抽水設施（如堤防、抽水站、水門等）、道路、橋樑及其他公共性設施之災情勘查。
- (四) 有關交通道路與工務設施之災情勘查部分：邀集相關災害業務機關及專業技師共同進行災情勘查，並立即聯絡開口合約廠商負責搶修或補強。
- (五) 有關教育相關設施之災情勘查部分：由各級學校進行有關建築物、校舍、軟硬體設施及幼兒園等災情之勘查及彙整。
- (六) 有關山坡地之災情勘查部分：山坡地之山區道路、邊坡、擋土牆等有崩坍及土石流等災情勘查。
- (七) 有關風景區之災情勘查部分：針對本鎮各風景區及風景點建築物、休憩設施、道路橋樑、公共設施、重要樹木植栽等進行災

害受損清查與統計，資料彙整後呈報，立即邀集相關單位專業人員進行必要之安全檢查與評估，決定是否修復補強或拆遷重建，若有再次發生危險疑慮者，其周邊劃定封鎖警戒線，並張貼禁止進入公告，派員於警戒線執行管制任務，嚴防民眾及遊客靠近及進入，以防範事故發生。

- (八) 有關農業災情勘查部分：依據農業部訂定之「農業天然災害救助辦法」。
- (九) 其他受災狀況部分：災害防救各相關業務單位與設施管理單位協力進行災區電力設施、水電設施、瓦斯設施、鐵公路設施、大眾運輸設施、通訊設施、管線設施及人民財產等進行受災情形之調查及統計。

二、 災情狀況緊急處理

針對災情狀況之緊急處理，應考量關於交通運輸、維生管線、障礙物去除、食物、水及民生必需品、水利設施、邊坡、醫療、防疫及保健衛生及受災居民救助金等方面緊急處理對策。各相關業務單位應迅速展開相關救援及復建之工作，以恢復民眾日常生活及各項公共建設之正常運作，如災情狀況無法掌控時，請求縣府相關單位協助。

- (一) 有關運輸方面緊急處理：先將災情緊急處理人員、消防機關警、義消人員、公共設施緊急復建人員與材料快速投入必要災區，以迅速控制災情狀況，並優先考慮其受災狀況的掌握方式及復舊狀況的緊急處理方法。另災害防救業務機關聯同國軍單位共同維護災區之交通，以利支援之人力及垃圾清運車輛順利通行。
- (二) 有關電力、自來水、瓦斯、電信等維生管線即時修護及供應：公共事業機關應儘早修復設施及管線，以免影響災害搶救災之速度。
- (三) 有關障礙物去除：

1. 道路障礙物災害發生後，若接獲道路有廣告招牌、路樹、交通號誌等障礙物阻擋，或邊坡落石、坍方、路基坍方等災害，相關權責單位應立即進行道路障礙物之移除，並就除去後之障礙物匯集至指定地點。
 2. 緊急清除河川障礙物：接獲通報排水與河川行水區有障礙物影響河防安全時，相關權責單位應立即進行障礙物移除等搶險作業，並將障礙物匯集至指定地點。
- (四) 有關食物緊急供給及調度：依災區需求由社政課負責糧食調度及救災物品發放，另捐贈物品登記造冊後，儲放於指定地點，再發配至災區居民手中。
- (五) 有關緊急供水：供水管線遭受災害而損壞，造成供水疑慮時，應由事業單位瞭解受災情形進行設施、配水管線的緊急修復，緊急修復以水源、淨水、送水、供水等設施裝置為優先搶修之對象，而配水管線的緊急修復上，以到達配水場及供水據點的配水管線及醫院等設施的緊急供水管線為優先修復對象，緊急民生用水以提供送水車、礦泉水等方法，確保飲用水的供給。
- (六) 有關土木工程及設施的緊急修復，災後協助災害防救相關業務機關全面調查並掌控本鎮土木工程(如堤防、擋水牆等)、道路、橋樑及其他公共性設施損壞之地點、數量、損壞情形，如仍有成災之虞者，應通報權管機關立即展開先期修復或加固工程。
- (七) 有關水利設施的緊急修復：由災害防救相關業務單位全面調查並掌控水利設施損壞之地點、數量、損壞情形，如仍有成災之虞者，應立即展開搶險搶修。受損水利設施之調查結果應彙整造冊，並預估災後改善修復所需經費及時間，優先編制經費，於最短時間內修復改善。
- (八) 有關山坡地緊急修復對策，農業課負責山坡地防災及邊坡工程緊急修復工程，災後並派員前往災害現場勘查，通知合約廠商前往災害現場共同進行緊急搶修工作，並將維修成果列入維修

紀錄。

- (九) 有關民生必需品緊急供給：各里幹事將日常生活用品及物資發送至住戶因以住戶全毀、流失、埋沒、半毀等致損失生活上必要財產及日常生活困苦者，並要時通知災害應變中心協助。
- (十) 有關醫療緊急處理：衛生所與轄區內開業診所、消防機關等共同進行災民的緊急醫療救護，並於受災地區設置臨時救護所，對災區民眾執行下列緊急處置：
 1. 判定傷病者的重傷程度。
 2. 對重傷患者進行急救處置。
 3. 決定後送醫療機構及轉送順序。
 4. 對災區民眾提供醫療服務。
 5. 死亡的確認。
- (十一) 有關防疫及保健衛生緊急處理：為防止災後災區生活環境的惡化，應立即展開第一次災區環境消毒，並於災區污泥、垃圾完畢後，再展開第二次的環境全面消毒；並發放漂白水提供家戶實施環境消毒，並由衛生所執行災後之檢疫及醫療服務。而避難所、斷水區域等惡劣條件區域的檢疫行動執行，另為防傳染病發生，則執行預防接種。
- (十二) 有關受災民眾救助金之核發：辦理災情會勘後，預估所需金額並回報社政課，由社政課依災害救助金核發標準原則將災害救助金發放於受災民眾。
- (十三) 儘速供應災區民眾緊急用水需求，在出水壓力許可情況下，應定時定點開啟消防栓，以利需要用水的民眾取水。
- (十四) 山崩、路基坍塌等災後所清理之土石、餘土及沙包等可再利用之資源，應規劃集中收集及處理場所，以供後續處理及再利用。
- (十五) 災後如災情較嚴重無法進行搶修，應確實做好臨時性之防護設施、警告標誌並區隔災區現場，以防止二次災害發生。
- (十六) 視災情需要協調宗教團體、慈善機構協助實施災民救濟、救助

事宜。

(十七) 賡續辦理孤島地區民生物資調度、運送及協助醫療救護事項。

(十八) 配合縣府，協助轄內各級學校災後復原工作。

第二節 毀損設施復原重建

一、水利建造物(含堤防、水閘門、抽水站等)修復補強與拆遷重建：

(一) 邀集相關單位專業人員，針對受損之水利設施進行必要之安全檢查與評估，決定是否修復補強或拆遷重建。

(二) 水利建造物經鑑定修復補強或拆除重建均可時，得由區分所有權人會議決議是否修復補強或拆除重建。

二、建物修復補強與拆遷重建

(一) 邀集專業人員，針對受損建物進行必要之結構分析及判斷，決定是否修復補強或拆遷重建。

(二) 建物經鑑定修復補強或拆除重建均可時，得由區分所有權人會議決議是否修復補強或拆除重建。

三、交通號誌設施修復

(一) 全面檢修號誌控制系統、供電、通訊恢復至常態運作。

(二) 如有設備受損時，立即通知相關維護商；電力線路故障狀況，應做成紀錄，並通知電力公司派員修護。

(三) 災情通報：如發現陸上交通事故、壅塞、道路損毀時，應即通報警察單位。

(四) 災害搶修完成後，應即補充各項緊急應變物資並對車輛進行必要之保養維護。

(五) 召開緊急檢討會議，提出後續復原計畫。

四、維生管線修復

(一) 掌握自來水、電力、電信受損情形。

(二) 追蹤修復進度，每日彙整各公用事業單位修復情形。

(三) 積極督促各公用事業單位迅速完成修復工作。

(四)修復情形彙整及通報處理事項：

1. 修復情形彙整：本所建設課於勘查受損情形後，於最短時間內報告建設課長，由建設課長完成初報災害損失情形調查統計表及彙整統計。
2. 通報處理：透過通報系統傳達至各受損地區。

五、房屋鑑定

- (一)成立專責單位，並統籌負責災區建築物鑑定。
- (二)邀集、徵調民間各專業機構（建築師公會、土木技師公會、結構工程技師公會及其他學術機構團體）加入鑑定工作。
- (三)集各災區公所相關課室人員及里長，舉辦建物安全鑑定講習。
- (四)鑑定人員編組及工作區域劃分：
 1. 依災區類型、範圍及配置鑑定工作人力。
 2. 視各災區建物受損狀況，以村（里）為單位劃分工作區域，該里長應依轄內建物受損情形排定優先鑑定順序。
- (五)成立諮詢專線，提供民眾建築物安全相關資訊。
- (六)製作「建物安全自我檢查手冊」分發民眾，並藉由媒體宣傳建物檢查要領及相關資訊。
- (七)災區危險建築物緊急評估：
 1. 參考內政部訂定之「災害後危險建築物緊急評估辦法」辦理建築物緊急評估工作。
 2. 緊急鑑定結果，建築物有危險之虞者，應暫時停止使用，經補強或排除危險後始得使用，於緊急鑑定後，即刻於建築物主要出入口及損害區域張貼危險標誌，並依災害防救法第 31 條規定處理。

六、其他復原工作

- (一)申請國軍支援災後復原作業：依各單位需求，申請國軍支援災後復原、環境消毒工作，協助民眾迅速重建家園。
- (二)廢棄土處理：

1. 應於短期內尋找適當之廢棄土棄置地點。
 2. 對廢棄土之清運應嚴加把關，並應核發廢棄土清運證明。
 3. 統籌辦理清運，必要時徵調民間業者或協調國軍加入。
- (三)復耕計畫依「農業天然災害救助辦法」、「水災公用氣體與油料管線輸電線路災害救助種類及標準」辦理低利貸款、現金救助及農田受災流失、埋沒救助等，協助農民儘速辦理復耕。

第三節 災後環境復原

一、廢棄物清運

災害發生後，應迅速整潔災區，並避免製造環境污染。

- (一)應特別注意淹水造成重大損失地區之廢棄物處理問題。
- (二)設置臨時放置場、轉運站及最終處理場所，循序進行蒐集、搬運及處置。
- (三)採取適當措施維護居民、作業人員之健康。
- (四)廢棄物臨時放置場應注意環境衛生及安全，避免造成二次公害。
- (五)以村（里）鄰為單位之作業方式，提供機具設備、規劃與開設轉運站、規劃，並進行交通管制，確保交通動線。
- (六)應儘速結合媒體、環保義工等加強宣導相關作業方式，並加強取締廢棄物釋出情形。

二、環境污染防治

- (一)應建立廢棄物、垃圾、瓦礫等處理方法，設置臨時放置場、最終處理場所，循序進行蒐集、搬運及處置，以迅速恢復災區之整潔，並避免製造環境污染；另應採取適當措施維護居民、作業人員之健康。
- (二)辦理廢棄物清理、環境消毒及飲用水質抽驗等事項，確保災區及照護所之環境安全。
- (三)緊急應變中心協調調度支援人力、機具，研討搶救計畫；進行災區垃圾清理轉運、災區消毒等相關工作。

- (四) 針對嚴重危害污染區實施隔離及追蹤管制事項。
- (五) 發動全民實施災後廢棄物清理及環境消毒，並應特別注意受災造成重大損失地區之環境復原。
- (六) 災區環境消毒工作。
- (七) 執行災害後飲用水之抽驗管制計畫。

第五章 執行成效與評估

第一節 執行經費

一、災害防救經費之籌措

為落實地區災害防救計畫，本鎮各課室應參照災害防救法第 22 條第 1 項規定按年度地區災害防救計畫編列預算及執行經費。另於年度預算編列不得低於當年度總預算歲出預算總額 1% 之災害準備金。依災害防救法第 43 條規定，各級政府編列之災害防救經費，如有不敷支應災害發生時之應變措施及災後之復原重建所需，應視需要情形調整當年度收支移緩濟急支應，不受預算法第 62 條及第 63 條規定之限制。

二、地區災害防救計畫實施之執行經費

各單位應依「各級政府災害救助緊急搶救及復建經費處理作業要點」規定事先與廠商簽訂相關開口契約，發生災害時，為緊急救災復建，立即勘查災害實際狀況，對於搶險及搶修工作，依開口契約即行搶修，並由工程單位填製災害報告、災害明細表及照片，必要時得以電話請示行之。如因災害規模過大，致簽訂之開口契約無法有效履行，且依政府採購法規定另行辦理招標程序未能及時因應時，得依政府採購法第 105 條第 1 項第 2 款與「特別採購招標決標處理辦法」及「重大天然災害搶救復建經費簡化會計手續處理要點」等相關規定辦理。

第二節 執行成效評估

執行成效評估之目的，主要係針對本鎮在執行地區災害防救計畫上之各級機關單位，藉由評估機制，瞭解各單位在相關災害防救工作之執行績效，同時找出單位作業努力不足之處，以為精進之空間，同時完善各單位救災搶救機制，提升本鎮整體救災、防災作為，保障民眾、遊客之安全。

- 一、本鎮災害防救會報應於每年定期召開，得邀請縣府災害權責機關及專家學者共同組成評鑑團隊，依本鎮防救災工作執行成效評估表進行各項成效評估作業。
- 二、評核範圍應以本計畫內容之各章執行重點工作為主。其主要範圍包括：風、水災害、地震(含土壤液化)災害、坡地(土石流)災害、火災及爆炸災害、公用氣體與油料管線、輸電線路災害、毒性化學物資災害、生物病原災害、寒、旱災等災害防救工作。
- 三、依本鎮防救災工作執行成效評估表進行成效自評，評分等第區分：
 - (一)特優：90 分以上。
 - (二)優等：80 分以上不及 90 分。
 - (三)甲等：70 分以上不及 80 分。
 - (四)乙等：60 分以上不及 70 分。
 - (五)丙等：60 分以下。
- 四、本鎮於災害防救會報時，應依評分結果進行相關獎懲，以獎勵轄內積極投入防災工作之單位與個人。
- 五、評核內容：建立「防救災能力提升情形評分表」，評量表總分合計 100 分。如表 5-1，評核內容於災害管理上，分為：減災、整備、應變、復原、教育訓練與防災演習等五大類，分別說明於下：
 - (一)減災：評估項目著重在災害潛勢評估，共計 13 分。
 - (二)整備：評估項目為應變整備機制、防災資源之整備等二大項，共計 39 分。
 - (三)應變：評估項目著重應變中心作業、災情查報、疏散避難等三大項，共計 20 分。
 - (四)復原：評估項目為臨時收容、環境衛生復原等二大項，共計 16 分。
 - (五)教育訓練與防災演習：評估項目為平時演練、教育訓練等二大項，

共計 12 分。

表 2-5-1 防救災能力提升情形評分表

防救災能力提升情形評分表					
計分方式： 1.依回答欄內逐項檢核計算每題分數。 2.評量表總分合計 100 分。					
鄉鎮市別：田中鎮		評核單位：		職別/姓名：	
減災					
項目	評核問題	評核欄	計分欄	執行情況	權責區分
災害 潛勢 評估	1.是否已針對轄內災害潛勢特性進行分析評估及規模設定	<input type="checkbox"/> 是【3分】 <input type="checkbox"/> 否【0分】 依完整性計分	3		民政課 建設課 農業課
	2.是否已針對轄內災害潛勢製作相關防救災圖資或防災地圖	<input type="checkbox"/> 是【3分】 <input type="checkbox"/> 否【0分】 依完整性計分	3		民政課 社政課 建設課 農業課
	3.是否已針對轄內災害訂定減災策略	<input type="checkbox"/> 是【2分】 <input type="checkbox"/> 否【0分】	2		民政課 建設課 農業課
	4.是否已規劃未來二至三年短中期防救災目標	<input type="checkbox"/> 是【2分】 <input type="checkbox"/> 否【0分】	2		民政課 建設課 農業課
	5.是否已針對轄內防災業務編列相關經費（需列舉證明） - 一般防災業務 - 防災所需物資開口契約 - 演習及教育訓練	<input type="checkbox"/> 是【3分】【須全部備妥】 <input type="checkbox"/> 是，但未完整【1分】 <input type="checkbox"/> 是【0分】	3		民政課 社政課 建設課 農業課
整備					
項目	評核問題	評核欄	計分欄	執行情況	權責區分
應變 整備 機制	6.是否已制訂地區災害防救計畫	<input type="checkbox"/> 是【4分】 <input type="checkbox"/> 是，但未完整【2分】 <input type="checkbox"/> 否【0分】	4		民政課 社政課 建設課 農業課 清潔隊
	7.是否已制訂災害應變中心標準作業程序 - 應變中心開設等級與成立方式	<input type="checkbox"/> 是【2分】 <input type="checkbox"/> 是，但未完整【1分】	2		災害應變中心

		<input type="checkbox"/> 否【0分】			
	8.是否於地區災害防救計畫內編撰有各項災害防救對策	<input type="checkbox"/> 是【2分】 <input type="checkbox"/> 是，但未完整【1分】 <input type="checkbox"/> 否【0分】	2		民政課 建設課 農業課
	9.是否已律定災害防救工作之作業單位與編組任務 - 應變中心編組表 - 應變中心任務分工表 - 災害業務主管單位	<input type="checkbox"/> 是【2分】【須全部備妥】 <input type="checkbox"/> 是，但未完整【1分】 <input type="checkbox"/> 是【0分】	2		災害應變中心
	10.是否已建立編組人員聯絡名冊與各單位緊急聯絡方式並進行定期更新	<input type="checkbox"/> 是【2分】 <input type="checkbox"/> 是，但未完整【1分】 <input type="checkbox"/> 否【0分】	2		災害應變中心
	11.災害應變中心管理及使用人員對於系統功能之操作 - 視訊會議系統 - 防救災資訊平台	<input type="checkbox"/> 是【1分】 <input type="checkbox"/> 否【0分】	1		災害應變中心
防 資 之 備	12.災害應變中心設備是否足夠提供作業之需 - 依本縣鄉鎮市災害應變中心基本設備規劃	<input type="checkbox"/> 是【1分】 <input type="checkbox"/> 否【0分】	1		民政課
	13.是否針對地區災害特性規劃疏散避難路線 - 救援輸送道路（需備有路線圖） - 物資運送路線（需備有路線圖）	<input type="checkbox"/> 是【2分】【須全部備妥】 <input type="checkbox"/> 是，但未完整【1分】 <input type="checkbox"/> 是【0分】	2		社政課 建設課 農業課
	14.是否已針對災時道路搶修搶通之方式，簽訂開口契約（需列舉證明文件）	<input type="checkbox"/> 是【2分】 <input type="checkbox"/> 否【0分】	2		建設課
	15.是否彙整及更新完成各鄉鎮市「救災車輛、	<input type="checkbox"/> 是【1分】 <input type="checkbox"/> 否【0分】	1		建設課 農業課

	機具、人力、物資」動員能量調查表(需備表單)				社政課 民政課
16.	是否與廠商簽訂合約，提供可支援救災之機具、裝備(如挖土機、山貓、板車等)及聯絡通訊機制等資料 <input type="checkbox"/> 是【1分】 <input type="checkbox"/> 否【0分】		1		建設課 農業課
17.	是否建立可動員專業技術人力(如技師、建築師等)之聯絡資料(備有動員專業技術人員名冊) <input type="checkbox"/> 是【1分】 <input type="checkbox"/> 否【0分】		1		建設課
18.	是否對儲備物資進行管理與維護(需備相關資料) - 儲備物資是否每年至少檢查一次 - 是否指定專人負責儲備物資之管理 <input type="checkbox"/> 是【1分】 <input type="checkbox"/> 否【0分】		1		社政課
19.	是否備有全縣民生物資儲備處所一覽表 <input type="checkbox"/> 是【1分】 <input type="checkbox"/> 否【0分】		1		社政課
20.	是否訂有事先儲備機制： - 山地村(里)、孤立地區是否備有7日份 - 農村、偏遠地區：3日份 - 都會、半都會地區：2日份 <input type="checkbox"/> 是【1分】 <input type="checkbox"/> 否【0分】		1		社政課
21.	是否有緊急採購災民所需民生物資機制 <input type="checkbox"/> 是【2分】 <input type="checkbox"/> 否【0分】		2		社政課
22.	是否已訂有民生必需物資之開口契約及緊急聯絡機制 - 提供偏遠地區儲備發電機及必要之油料 - 提供簡易廁所或流動廁所 <input type="checkbox"/> 是【2分】【須全部備妥】 <input type="checkbox"/> 是，但未完整【1分】 <input type="checkbox"/> 否【0分】		2		社政課

	<ul style="list-style-type: none"> - 提供醫療用品 - 備有食物、飲水、物資的調配作業手冊或檢核表 - 指定物資集中輸送地點 - 確保輸送物資的公務車輛勘用 				
	23. 是否完成轄內避難收容場所調查清冊	<input type="checkbox"/> 是【2分】 <input type="checkbox"/> 否【0分】	2		社政課 民政課
	24. 是否完成每個避難收容場所收容能量調查(需備相關資料)	<input type="checkbox"/> 是【2分】 <input type="checkbox"/> 否【0分】	2		社政課 民政課
	25. 是否對避難收容場所進行安全性評估(需備相關資料)	<input type="checkbox"/> 是【3分】 <input type="checkbox"/> 是, 但未完整【1分】 <input type="checkbox"/> 否【0分】	3		社政課 民政課
	26. 是否已訂定避難收容場所開設、運作等任務分工及權責分工 <ul style="list-style-type: none"> - 是否已分別指定專人負責管理及開設事宜 	<input type="checkbox"/> 是【2分】 <input type="checkbox"/> 否【0分】	2		社政課 民政課
應變					
項目	評核問題	評核欄	計分欄	執行情況	權責區分
應變中心作業	27. 災害應變中心是否完成制訂表單 <ul style="list-style-type: none"> - 簽到、退管制表 - 排班、輪值表 - 進駐人員聯絡清冊 	<input type="checkbox"/> 是【3分】 <input type="checkbox"/> 是, 但未完整【1分】 <input type="checkbox"/> 否【0分】	3		災害應變中心
	28. 是否已制訂災害應變中心整備、應變工作會議表	<input type="checkbox"/> 是【2分】 <input type="checkbox"/> 否【0分】	2		災害應變中心
災情查報	29. 是否訂定災情查報作業規定及災情查報流程 <ul style="list-style-type: none"> - 是否已核定災情收集的格式(表格) - 是否已核定災情 	<input type="checkbox"/> 是【4分】【須全部備妥】 <input type="checkbox"/> 是, 但未完整【2分】 <input type="checkbox"/> 否【0分】	4		民政課 建設課 農業課

	彙整的格式(表格) - 是否已核定應優先收集、傳遞的災情內容(需備相關文件)				
	30. 是否完成災情查報人員聯絡名冊並定期更新 <input type="checkbox"/> 是【2分】 <input type="checkbox"/> 否【0分】	2			民政課 建設課 農業課
	31. 與災情查證相關機關是否設有橫向聯繫窗口，並建立聯絡清冊 <input type="checkbox"/> 是【1分】 <input type="checkbox"/> 否【0分】	1			民政課 建設課 農業課
疏散 避難	32. 是否已核定居民避難勸告、指示撤離強制疏散的傳達方式 <input type="checkbox"/> 是【1分】 <input type="checkbox"/> 否【0分】	1			民政課 農業課 社政課 警察局
	33. 是否完成執行疏散避難人員編組 <input type="checkbox"/> 是【2分】 <input type="checkbox"/> 否【0分】	2			民政課 建設課 農業課 社政課
	34. 是否設置避難引導看板、避難場所指示標示 <input type="checkbox"/> 是【2分】 <input type="checkbox"/> 否【0分】	2			民政課 社政課
	35. 是否有避難場所資訊(收容人數、人員、聯絡電話、聯絡人、地址等資訊) <input type="checkbox"/> 是【1分】 <input type="checkbox"/> 否【0分】	1			民政課 社政課
	36. 是否已制訂強制疏散避難時通知警消人員協助之方法 <input type="checkbox"/> 是【1分】 <input type="checkbox"/> 否【0分】	1			民政課 農業課 社政課 警察局 消防局
	37. 是否已制訂避免民眾重返危險區域之辦法 <input type="checkbox"/> 是【1分】 <input type="checkbox"/> 否【0分】	1			民政課 農業課 社政課 警察局
復原					
項目	評核問題	評核欄	計分欄	執行情況	權責區分
臨時 收容	38. 是否有臨時收容所開設、運作等作業手冊 <input type="checkbox"/> 是【2分】 <input type="checkbox"/> 否【0分】	2			社政課
	39. 是否已核定臨時收容所開設、運作等權責分工 <input type="checkbox"/> 是【2分】 <input type="checkbox"/> 否【0分】	2			社政課

	40. 是否已核定臨時收容所之開設基準與方法	<input type="checkbox"/> 是【2分】 <input type="checkbox"/> 否【0分】	2		社政課
	41. 是否已核定臨時收容所開設時管理人及平時維護之辦法	<input type="checkbox"/> 是【2分】 <input type="checkbox"/> 否【0分】	2		社政課
	42. 是否有提供災民相關災害情報、親人聯絡等資訊的機制	<input type="checkbox"/> 是【2分】 <input type="checkbox"/> 否【0分】	2		社政課 民政課
	43. 是否有控管消除收容所內謠言對策	<input type="checkbox"/> 是【1分】 <input type="checkbox"/> 否【0分】	1		社政課
	44. 是否已核定臨時收容所的防火、防止犯罪及衛生管理等相關對策	<input type="checkbox"/> 是【2分】 <input type="checkbox"/> 否【0分】	2		社政課
	45. 是否核定有保障臨時收容所生活環境品質（如空調、清掃、隔音等）的方法	<input type="checkbox"/> 是【1分】 <input type="checkbox"/> 否【0分】	1		社政課
環境衛生復原	46. 是否已備有廢棄物清運地點之規劃表單	<input type="checkbox"/> 是【2分】 <input type="checkbox"/> 否【0分】	2		清潔隊 社政課
教育訓練與防災演習					
項目	評核問題	評核欄	計分欄	執行情況	權責區分
平時演練	47. 是否對高災害潛勢社區之居民定期實施災害疏散避難的演練（需有活動紀錄及照片）	<input type="checkbox"/> 是【2分】 <input type="checkbox"/> 否【0分】	2		農業課
	48. 是否辦理災害應變中心防救災演練	<input type="checkbox"/> 是【2分】 <input type="checkbox"/> 否【0分】	2		民政課
	49. 是否規劃防災社區之推動事宜（需有活動紀錄及照片）	<input type="checkbox"/> 是【2分】 <input type="checkbox"/> 否【0分】	2		民政課 社政課 建設課 農業課
教育訓練	50. 是否辦理針對轄內村里長進行防救災基礎教育訓練（活動紀錄及照片）	<input type="checkbox"/> 是【2分】 <input type="checkbox"/> 否【0分】	2		民政課 社政課 建設課 農業課
	51. 是否辦理培訓防救災專業種子人員教育訓練（活動紀錄及照片）	<input type="checkbox"/> 是【2分】 <input type="checkbox"/> 否【0分】	2		民政課 社政課 建設課 農業課
	52. 是否辦理防救災業務	<input type="checkbox"/> 是【2分】	2		民政課

	人員相關教育訓練課程(需有活動紀錄與照片)	<input type="checkbox"/> 否【0分】			社政課 建設課 農業課
--	-----------------------	--------------------------------	--	--	-------------------

附件一 田中鎮避難收容處所清單

田中鎮避難收容處所清單

名稱	地址	處所特性(室內/室外)	適災類別(地震)_室內中期收容用	適災類別(地震)_室外緊急避難用	適災類別(水災)	適災類別(坡地/土石流)	室內使用面積(平方公尺)	室外使用面積(平方公尺)
三光社區活動中心	民光路1段392巷25號	室內	否	否	是	無	800	0
三潭國小活動中心	中正路715號	室內	是	否	是	無	1,000	0
大安國小	大安路1段200號	室內	是	否	是	是	800	0
內安國小	中南路3段54號	室內	是	否	是	是	800	0
田中國小活動中心	中州路1段177號	室內	是	否	是	無	800	0
田中鎮立圖書館	中新路229號	室內	否	否	是	無	400	0
舊街社區活動中心	沙崙路281號	室內	否	否	是	無	800	0
明禮國小藝能館	民光路1段394號	室內	是	否	是	無	800	0
東和國小	山腳路4段188巷109號	室內	是	否	是	是	1,000	0
昭天宮	大安路2段312號	室外	否	否	是	無	0	800
新民國小	公館路320號	室內	是	否	是	無	800	0
新庄社區活動中心	中山街134號	室內	否	否	是	無	800	0
田中鎮民活動中心	斗中路1段210號	室內	否	否	是	無	1,000	0
龍潭社區活動中心	大社路1段216巷100弄20號	室內	否	否	是	無	400	0
景崧文化教育園區-龍江館	中州路1段416號	室內	否	否	是	無	1,000	0

附件二 田中鎮醫療院所一覽表

田中鎮醫療院所一覽表

彰化縣田中鎮衛生所	彰化縣田中鎮西路里斗中路 1 段 222 號	衛生所
國軍退除役官兵輔導委員會彰化榮譽國民之家醫務室	彰化縣田中鎮碧峰里中南路 2 段 421 號	榮民診所 (榮家醫務室)
仁和醫院	彰化縣田中鎮中路里中州路 1 段 157 號	私立西醫醫院
建元醫院	彰化縣田中鎮中路里中南路 3 段 512 號 1-5 樓	私立西醫醫院
信雅牙醫診所	彰化縣田中鎮中正路 383 號	私立牙醫診所
仁愛牙科診所	彰化縣田中鎮中州路 1 段 51 號	私立牙醫診所
長昇中醫診所	彰化縣田中鎮南北街 6 號 1 樓	私立中醫診所
員興牙醫診所	彰化縣田中鎮中路里福安路 44 號	私立牙醫診所
張瑞樹中醫診所	彰化縣田中鎮中路里福安路 61 號	私立中醫診所
陽明眼科診所	彰化縣田中鎮中路里福安路 76 號	私立西醫診所
里仁診所	彰化縣田中鎮公館路 283 號 2 樓及 285 號 1 樓、2 樓	私立西醫診所
陳怡如中醫診所	彰化縣田中鎮北路里中山街 308 號	私立中醫診所
周武昌診所	彰化縣田中鎮北路里新生街 126 號	私立西醫診所
聖一中醫診所	彰化縣田中鎮北路里新福路 37 號 1 樓	私立中醫診所
焜耀中醫診所	彰化縣田中鎮北路里福安路 261 巷 45 號 1 樓	私立中醫診所
公園診所	彰化縣田中鎮新福路 57 號	私立西醫診所
聖欣診所	彰化縣田中鎮西路里中正路 415 號	私立西醫診所
家禾診所	彰化縣田中鎮西路里中州路 1 段 242、244 號	私立西醫診所
現代牙醫診所	彰化縣田中鎮西路里西路街 87 號	私立牙醫診所
游柏勳診所	彰化縣田中鎮西路里員集路 2 段 387 號	私立西醫診所
玉樹診所	彰化縣田中鎮西路里員集路 2 段 557 號	私立西醫診所

林錦成診所	彰化縣田中鎮東路里中州路 1 段 180 號	私立西醫診所
陳牙醫診所	彰化縣田中鎮東路里中州路 1 段 206 號	私立牙醫診所
謝進國診所	彰化縣田中鎮東路里南北街 193 號	私立西醫診所
田中卓牙醫診所	彰化縣田中鎮東路里南北街 227 號	私立牙醫診所
忠義中醫診所	彰化縣田中鎮東路里南北街 26 號	私立中醫診所
陳宏志小兒科診所	彰化縣田中鎮東路里新福路 53 巷 10 號 1 樓	私立西醫診所
敏賢牙醫診所	彰化縣田中鎮南路里中州路 1 段 259、263 號	私立牙醫診所
中英診所	彰化縣田中鎮南路里員集路 2 段 342 號	私立西醫診所
黃信義聯合診所	彰化縣田中鎮南路里員集路 2 段 298 號	私立西醫診所
卓瑞樵牙醫診所	彰化縣田中鎮梅州里中正路 283 號	私立牙醫診所
田安診所	彰化縣田中鎮福安路 250 號 1、2、3、4 樓	私立西醫診所
宸鉸中醫診所	彰化縣田中鎮南北街 152 號 1 樓	私立中醫診所
保春堂中醫診所	彰化縣田中鎮員集路 2 段 508 號 1 樓	私立中醫診所
佑家診所	彰化縣田中鎮南北街 193 號 1 樓	私立西醫診所
新生診所	彰化縣田中鎮北路里新生街 132 號 1 樓	私立西醫診所
皇悅牙醫診所	彰化縣田中鎮東路里員集路 2 段 490 號 1 樓	私立牙醫診所
粹齒以先牙醫診所	彰化縣田中鎮員集路 2 段 693、695、697、699 號 1、2 樓	私立牙醫診所

附件三 防救災資源統計資料

防救災資源統計資料

田中鎮災害應變中心整備清單

場所聯絡人	民政課曾先生	聯絡電話	04-8761122#217
場所地址	彰化縣田中鎮西路里斗中路1段198號		
器材、物資整備狀況	<ol style="list-style-type: none"> 1. 可運作之器材設備數量(如：桌上型電腦1部、電話1部、衛星電話1部…等)。 2. 投影機1部、投影布幕1部、擴音設備1部。 3. 深耕計畫購買：印表機1部、液晶電視1部、平板電腦1部、筆記型電腦1部、不斷電系統1部、輕型發電機1部、數位相機1部、數位攝影機1部、外接式硬碟2部。 4. 圖表：(如：掛圖有7幅，災情統計之白板2個，颱風動向之白板1個)。 		
各式手冊整備	<ol style="list-style-type: none"> 1. 田中鎮地區災害防救計畫1本。 2. 田中鎮災害應變中心作業手冊1本。 3. 田中鎮各類災害應變標準作業程序1份。 4. 田中鎮公所各類災害疏散撤離作業方式1份。 5. 田中鎮公所災害防救名冊1份。 6. 各式通報單各1份等。 		

災害應變中心開設場所照片



- 參考項目：1. 圖表(田中鎮行政區域圖、災害應變中心編組架構圖、災情查通報流程圖、地震(含土壤液化)災害模擬圖、坡災災害潛勢圖、毒災災害潛勢圖、救災能量圖、避難收容處所分布圖、災情統計表之白板、颱風動向圖之白板)。
2. 動力設備(不斷電系統、輕型發電機)。
3. 通訊設備(衛星電話、市內電話、網路系統、WIFI 無線網路)。
4. 辦公設備(桌上型電腦、筆記型電腦、投影機、印表機、麥克風系統、數位相機、數位攝影機、無線簡報器、外接式硬碟)。
5. 急難救助設備(睡袋、安全帽、手電筒、簡易醫療器材)。
6. 家具與收納設備(文檔櫃/儲物櫃、收納箱、辦公桌子、辦公椅子)。
7. 各式手冊(地區災害防救計畫、災害應變中心作業手冊、避難收容作業手冊等)。

附件四 田中鎮公所災害應變中心作業手冊(另專卷存放)

附件五 田中鎮各類災害應變標準作業程序(另專卷存放)

附件六 田中鎮各里簡易疏散避難地圖(另專卷存放)

附件七 田中鎮災害搶修搶險簡易開口合約(另專卷存放)